Director
ILIE PĂUNESCU
Redacția și administrația:
Calea Victoriei nr. 133, et. 2
70179 București
Cont de virament:
45.10.50/1106
Banca Comercială Română
S.M.B.
Telefon: 50.41.25
Fax: 50.64.44

Dreptatea

ORGAN AL PARTIDULUI NAȚIONAL ȚĂRĂNESC CREȘTIN DEMOCRAT

ANUL XXIII
(Seria a IV-a nr. 497)
VINERI/SÎMBĂTĂ
15/16 noiembrie 1991
4 pagini 5 lei

www.arhivelenationale.ro

Omule, nu te supăra...

...prețul benzinei va ... de la 50 lei și mai ... pentru 110 pentru ca din ... cifrelă în buzunarul ... să se acopere gaura ... bugetului, ... de meteoritului ... e-ar fi provocat una ... — omule, nu te supăra!

... de umplute de mun... ... plăți picătoare de ... la ... ... doctoria pe ... o ... în fiecare ... salariul cotidian, ... a alegerea între sănătate ... — omule, nu te supăra!

... de culori, de ... de mireasme, vei trece ... viziune puternic lumânărelor aranjate ... cărora se află ... obiecte făcindu-ți ... și valorind fiecare ... de-la pe o săptămînă, ... de unele cel mensual — ... nu te supăra!

... prezind leafa în pilduri categorii de cheltuieli, ... ca astfel ordonat ... și prevăzător vei ieși ... și vei observa că ... de puțe costă mai mulți ... decît de salariu — omule, ... te supăra!

... dorind să călătorești ... și ... trebui să faci ... și vreme îndelungată, ... acelor credincioși ca... ... în hagealic, își vind ... lui avutul, cu excepția ... și a sfîrșului ... — omule, nu te supăra!

... anul acesta nu vei mai ... cumpăra o carte, în ... ... iar mai încolo ... pentru o serioasere, ... de trimis condoleanțe ... răspuns unui prieten ... care vrea să stie ... în Reforma și cu consolidarea — omule, nu te supăra!

... dumitale îți va ... localiri din cele ce nu ... ori cămăș' din cele ... intră la apă și rumpănă ... unele sau altele te vei ... semeni pescarilor din ... care mergeau pe apă, ... nu te supăra!

... dacă ... la atelier, ... ceasul ceas cînd se ... de stuf, vei fi de îndată ... în lipsă de lucru, ... e grămezi de piese ... pereții te așteaptă ... în pe bănc — omule, nu te supăra!

Dacă vei deveni la bătrînețe somer pe nepusă masă, invitat să te recalifici, în cazul în care ai vreo relație, iar în cax că nu, să ai răbdare multă, multă — omule, nu te supăra!

Dacă, sfîit asemeni erbărui zi, vei renunța pe rînd la amintirile scumpe, iar apoi la tacimuri, case afumate, adăpost etc. etc. în favoarea unui regim secret alcătuit din bra — numai de tine cunoscută — omule, nu te supăra!

Dacă, după ce te dezabisnuiești de acele îmbrăcăminți care îți lungi decît oastea la Cîmpulungeni, te vei aseza din nou la locul dumitale pentru a te bucura de crapa, cartofii și mărarul din import — omule, nu te supăra!

Dacă vei mai petrece o iarnă frigurosă, constatînd că afară e mai cald decît în casă, în schimb în casă nu-ți bate nimoarea în ochi — omule, nu te supăra, căci salariul îți este indexat, precum și pensia. Nu vei fi uitat, orice are să se întîmple vei urma scumpirea în etatea vieții, purtîndu-ți soarta ca meleul în spinare. Și toi ca acela vei vedea cum decurge întrecerea între toți alergătorii privatizate îmbogățindu-se în saltori de cangur, și tine.

De vei citi ziarele vei afla că odată cu intrarea în arenă a executivului cu termen redus, dirijat de Theodor Stolojan, începe cu adevărat reformarea economiei românești. Ceea ce s-a petrecut pînă astăzi a fost, binevoiește să afli, o prea sfîrșită repetiție. Prin anul 2015 cel tîrziu, imperturbabila d-tale răbdare va fi răsplătită în cazul în care, trecînd cu succes proba după probă, te vei afla mai departe pe scoarța planetei albastre, plătind dări, robotind și primind cu gratitudine... actiuni. Dacă acestora li se vor mai adăuga, din cînd în cînd, bite pe spinare, ce poate nici nu-ți erau destinate, omule, nu te supăra!

BARBU CIOCULESCU

Declarațiile unor lideri sindicali

PRETURILE CRESC CU 52% — SALARIILE CU 12,5%

„Am căzut de acord asupra majorării indicelui de sporire a salariului brut de la 6,2 la sută, cum propusese guvernul, la 12,5 la sută, procent ce reprezintă o acoperire prin salariu a creșterii prețurilor de 52 la sută" — a declarat presei dl. Sorin Stan, vicepreședintele Confederației „Frăția", la încheierea inițiativii avute joi cu primul-ministru, dl. Theodor Stolojan, cu membri ai Consiliului Național Consultativ, alcătuit din CNSLR, Confederația „Frăția" și Cartelul „Alfa".

La rîndul lui, dl. Victor Ciorbea — președintele CNSLR — a subliniat că după reușita obținerii creșterii indicelui de sporire a salariului brut pe lunile noiembrie și decembrie, la începutul lunii decembrie urmează să se procedeze la calcularea creșterii reale a prețurilor pe noiembrie, în funcție de care se va efectua o primă corecție. La începutul lunii ianuarie 1992, a precizat dl. Victor Ciorbea, se va calcula creșterea reală a prețurilor pe ultimul trimestru al anului în curs, în funcție de care se va face o a doua corecție definitivă pentru trimestrul IV al anului 1991.

„Sperăm că aceste propuneri, ce vor fi supuse analizei guvernului, se vor regăsi într-o hotărîre a executivului. Din cele discutate cu dl. Theodor Stolojan reiese că guvernul urmează să se întrunească la 15 noiembrie în ședință în vederea adoptării hotărîrii cu privire la indexarea salariilor. După 10 ore de negocieri pe parcursul a 3 zile — a relevat dl. Ciorbea —, reprezentanții guvernului, în frunte cu prim-ministru, au acceptat să se prevadă în protocolul pe care îl vom încheia obligația de a se realiza contractul colectiv de muncă la nivel național pînă la 25 noiembrie și contracte colective la nivel de ramură pînă la data de 10 decembrie, acestea urmînd să stea la baza contractelor colective la nivelul agenților economici".

Declarație Dan Mircea Popescu

„Ne aflăm la capătul mai multor zile de negocieri cu reprezentanții principalelor centrale sindicale din țară, precum și la capătul unei serii de consultări cu numeroși specialiști și sîntem foarte aproape de elaborarea unui proiect de hotărîre privind indexarea salariilor și pensiilor pe lunile noiembrie și decembrie — a declarat presei ministrul muncii și protecției sociale, domnul Dan Mircea Popescu. În această seară — a continuat domnia sa — prim-ministru a convocat o reunione a miniștrilor ce au răspunderi în privința elaborării acestui proiect de hotărîre, care va fi prezentată spre adoptare în 15 noiembrie, în cadrul unei ședințe extraordinare a guvernului. Ceea ce s-a convenit în discuțiile cu principalele centrale sindicale va fi supus dezbaterii în cadrul guvernului — a conchis ministrul muncii și protecției sociale.

(Rompres)

SE APROPIE LUNA CADOURILOR
Foto: PETTER GHEORGHE

Perspective sumbre pentru producătorii de pîine

Am prezentat săptămîna trecută dificultățile cu care se confruntă întreaga ramură morărit-panificație, precum și poziția liderilor sindicali în legătură cu aceste probleme. La insistențele repetate ale acestora, s-a desfășurat un dialog cu reprezentanți ai guvernului care aparțin Departamentului Alimentației Publice.

„Federația se declară nemulțumită de modul în care guvernul înțelege să rezolve problemele sectorului nostru și implicit ale populației". (Liderul Federației Sindicatelor Libere din Morărit și Panificație).

În urma campaniei desfășurate de Federație, pentru a atrage atenția guvernanților asupra gravității situației, s-a primit un răspuns uluitor. Problemele aprovizionării cu grîu, subvenționărilor, blocajului financiar și ale spațiilor comerciale au fost „pasate" Ministerului Muncii și Protecției Sociale. Reacția acestuia a fost promptă: „Nu este de competența noastră să rezolvăm asemenea petiții". În mod normal, problemele expuse în petiție își aveau locul pe agenda de lucru a Ministerului Finanțelor și a Ministerului Agriculturii.

O notă a Departamentului Alimentației Publice arată că deficitul de grîu (1,5 milioane tone) va fi acoperit în parte prin importul a 7—800 de mii tone (de grîu) din Iugoslavia, Ungaria și Austria. Cantitățile importate vor reveni R.A. „ROMCEREAL" care, se pare, nu auzită de nimeni. Această întreprindere este subordonată direct domnului ministru Petre Mărculescu, a cărui pasivitate nu o putem înțelege. Prin importurile programate, necesarul de grîu nu va putea fi acoperit decît pe jumătate. Producția de pîine se va desfășura la fel ca în prezent, prin aprovizionarea fabricilor cu făină în fiecare zi, în loc de crearea de stocuri la fiecare fabrică. Soluția generează cheltuieli mari de transport și micșorează timpul de maturare al tainii (calitate slabă).

Departamentul Alimentației Publice a întocmit o listă ce cuprinde 63 de societăți, care trebuiau să primească subvenții de la bugetul de stat, cu toate promisiunile făcute, datorile statului față de fabricile de pîine rămîn foarte mari. În cadrul dialogului, reprezentanții guvernului au arătat că banii au fost virați deja în conturile fabricilor, dar, ulterior, au fost contrazși de verificările făcute pe teren. „S.C. Panegrano" (Cluj) avea de încasat 111 milioane lei și nu a primit nimic. Datorile față de „S.C. Aurora" (Mehedinți) sînt de 65 milioane lei. În aceste condiții, pentru a-și putea desfășura activitatea, producătorii sînt nevoiți să apeleze la credite bancare. Este foarte convenabil pentru stat acest mod de lucru, întrucît dobînzile care se percep sînt foarte mari: 17% din valoarea totală a împrumutului.

CONSTANTIN NEAMȚU

Marile uzine bucureștene în șomaj tehnic

● *Energie pentru producția de export* ● *Anormalul normal* ● *Cum va putea asigura statul salariul muncitorilor?* ● *Oamenii încă nu s-au dezmeticit* ● *Nu am fost lăsați să vorbim cu muncitorii*

După cum ne-a informat „Rompres", producătorul neîntrerupt al energiei electrice de stat — **RENEL**", uzinele **FAUR** și **REPUBLICA** se află într-o situație critică. În urma datelor comunicate, ne-am deplasat la fața locului pentru a discuta cu liderii sindicali, cu salariații și cu directiile întreprinderilor respective. Dar...

O VIZITĂ LA „FAUR"

După ce ne legitimăm, femeia de la poartă ne spune transant:

— Nu vă las înăuntru!

Rep.: Bine, dar ieri cum a intrat Televiziunea?

— A intrat fără să știm — ne-o tale acru cerbera...

Cerem să vorbim cu cineva de la sindicat sau din partea conducerii.

— Nu e nimeni — răspunde sec femeia.

După ce facem „tărăboiul" necesar, apare și portarul care „mai nu vrea și mai se lasă"... să ne conducă la sediul sindicatului **Unitatea**, unde, **contrar declarațiilor personalului de pază**, se află două persoane.

Dl. **Stîngă Gheorghe, 55 de ani, inginer, vicepreședintele sindicatului Unitatea**, ne dă primele relații:

— RENEL-ul nu poate să asigure cota de energie electrică pentru toți consumatorii pentru că nu primește aceasta energie de la producători (centrale termice, electrocentrale...). Nouă însă nici chiar acel minim de 8,9 MW nu ne-ar asigura funcționarea capacităților pentru realizarea produselor mai importante, pentru ca oamenii să-și poată lua leafa. Din consumul energetic pe țară, la întreprinderi se distribuie un procent în funcție de interesele naționale ale exportului, așa că cei 2 MW pe care îi primim acum îi gospodărim pentru asigurarea producției de export. Dar, după această pauză, reluarea ciclului de producție reclamă un consum suplimentar de energie. De pildă, repunerea în funcțiune a unui cuptor de forjă sau de la turnătorie necesită un timp de încălzire între 4 și 8 ore, pentru că e vorba mai numai de încălzirea cupsorului, ci și de a materialului din cuptor, care trebuie prelucrat...

Intervine în discuție domnul **Constantinescu, juristul sindicatului:**

— Situația asta anormală va dura pînă la începutul săptămînii viitoare, cînd vom intra în **anormalul normal**, adică vom lucra sîmbăta și duminica, pentru că în zilele acestea lucrează mai puține întreprinderi și consumul de energie electrică e mai mic, urmînd ca oamenii să-și ia zilele libere, cu acordul conducerii, în cursul săptămînii.

Dl. **Stîngă Gheorghe:** Săptămîna asta stăm noi și lucrează I.M.G.B.-ul. De săptămîna viitoare lucrăm noi și va intra în șomaj tehnic I.M.G.B.-ul...

Juristul Constantinescu: Problema însă e, cum va asigura statul acest procent de 60 la sută din salariul tarifer

TRAIAN CĂLIN UBA

(Continuare în pag. a 3-a)

Rația de zahăr

... în prezent, în anumite ... — sper ca județul ... să fie singurul în a... situație — rația de ... subvenționată de ... este de numai un ... pe lună de persoane, în vreme ce locuitorii ... București și ai altor ... se ursuze din țară primesc ... stabilită inițial, ... Ceaușescu, de ... și jumătate ... pe lună de persoană. ... în felul acesta, locuitorii ... Doli, de exemplu, ... în fiecare an cu ... kilograme de zahăr ... decît cetățenii ... din țară.

... este puțin probabil că ... hotărîri ale Guvernului ... să fie aplicate în ... diferențiat cu asemenea ... acestuia, ca și ... ai prefecților, ... și șefilor orașelor, ... și-o exercita puterea lor ... și să procedeze după ... lor plac, pro... ... și în rîndurile ...

... Nu pot ... să cred că sînt ... celor multi ... care s-au făcut ... de asemenea hotărîri ... de deputații și ... din ... și ... din ... și ... din ...

Numai fesenist-şef să nu fii!

Ora adevărului sau funia la par

Nu pot nu-mi asteptai, trebuie s-o recunoastem, ca realitatea ne somează atît de repede si abrupt. Tot stăpînul ei am ajuns la capătul puterilor cu răbdarea! A apropie, dar nu hănuiam cît vitoria păru, a dat de fundul sacului. A sacului cumpărat cu sudoarea, frigul si foamea noastră de patruzeci de ani, pe care adesea bîlbîi n-a mai putut nici să-i răsucim. Ba cînar l-a lăsat cu cîteva mizerde de dolari, plus datorile neînsemnate de la tranzeni, trafiori, antreprenori si alti-ei. Dar toate, toate si toate L4 mizerde la plus s-au dus pe propaganda frontului, pe susținerea imaginii presedintiei si ministrilor, pe „fenomenul Valea Jiului", mai concis pe circoi, pîinea si vinul cu care au fost momiți alegătorii (Apă pe aibrosuri, pe supe, cîpîne, pe bîngi si bombonari nuvegit, pe pantofi sirmei pentru morți, pe cadouri de nemărcate si sterile, fărute de la cei mai umili director si primar, pînă la cea mai simpatică doamnă fată. Ăsa s-a scăpat, ăsa s-au bipt si ăsa s-au volatilizat miliardele care trebuiau investite pentru finisarea noastră în mentalitate tipăitoare, în agricultură, în turism, în energie, în materii prime. Ăsa se face că acum, pe frig si sîsîită stăm cenușii întregi, să se „bage" pîine, ca sărăcul — ăi în provincie si cîștiș, iar la curînd si vîtelu, le hăm ca si lăstăite, pe hîrtie, cu porga, în spatele magazinelor, că rămînem din nou în întuneric si frig, cu lampa si opaitul sîrăbun pe masa unde copii îsi fac lecțiile. Dar, cu cinismul jefuitorilor, cei care ar conduna aproape doi ani fără ne-au distrăcut, acum, în prag de iarnă ne-au lăsat si utima fărîmă de pîine, plecînd rînd si dîndu-ne cu tîfla de pe Alesa Modrogan, cu promisiunea de a reveni. Si dacă ar fi numai o belea! Dar, ăștii dumneavoastră, ea nu vine niciodată singură. Căci, tot acum, în pragul iernii si sub bubuitul tunurilor din Serbia, care se aude pînă pe maicrile Dîmbovița, a venit vremea socotelii. Ce cine este vinovat de ăștia? Ăștia sînt prietenii Mergem spre N.A.T.O. sunînc zulum după dîlleru si tîmalau. Ăștia — decizia de cîștig cenușiului reușind marea performanță de a-și păstra la fostul Minister al Minelor, vechea organizație P.C.R. Si aflăm că și la alte ministere iruditie s-a petrecut aceiași lucru. Cum vrea care ministrul Industriilor să facă reforma cu secretarii de partid, nu știm! Nici partidele nu-s scutite de hotărîri transante, acum, în preajma alegerilor. Situația cea mai complicată o are Iosif P.N.L.-ul. Trecut pe jăntuș Puterii, trebuie acum, în preajma campaniei electorale să face ceva pentru a-și păstra credibilitatea, iar ceva înseamnă neapărat discutarea și adoptarea inițiativei legislative liberale de scoatere în afara legii a partidelor extremiste. Majoritatea parlamentară, care

LIBERTATEA DE OPȚIUNE

face numai prin priceperea căpitanului. Nu vrem nici azăm, ca pe „unicatul" puligiot, că ne spune în primăvară, cînd abia vom mai mișca de frig și foame, că reforma l-a fost boicotată de birocrați și conservatori. Căci nu-l vom crede și nici nu-l vom lerta. Acum, și nu mai tîrziu, prin miniștri săi, trebuie să se debarasez de tot balastul din vîrf și nu numai, cocotat acolo pe dosare și pile. Din păcate, se pare că s-a pornit cu stîngul. Ș. Constantinescu reușind marea performanță de a-și păstra la fostul Minister al Minelor, vechea organizație P.C.R. Și aflăm că și la alte ministere iruditie s-a petrecut același lucru. Cum vrea care ministrul Industriilor să facă reforma cu secretarii de partid, nu știm! Nici partidele nu-s scutite de hotărîri transante, acum, în preajma alegerilor. Situația cea mai complicată o are Iosif P.N.L.-ul. Trecut pe jăntuș Puterii, trebuie acum, în preajma campaniei electorale să face ceva pentru a-și păstra credibilitatea, iar ceva înseamnă neapărat discutarea și adoptarea inițiativei legislative liberale de scoatere în afara legii a partidelor extremiste. Majoritatea parlamentară, care cei care o cer: liberalii din coaliție și toate partidele din opoziție, smerinți — pentru a ne da clauza — ba, de curînd, chiar „oamenii de bine", dar din alte motive. Apa că Rubiconul trebuie trecut, chiar cu riscul de a rămîne fără cei mai disciplinați, ascultători, brutași și eficient soldați. Adică fără neamul la tunuri. acum, în preajma marii bătălii de alegerilor. Numai fesenist-șef să nu fii! Mai ales că s-a stins limita răbdării și în alte puncte ale energiei, alimentației, presă, transporturi, de fapt peste tot. Ca înainte nu se mai poate, cum ar trebui, nu ne lasă vechile structuri și mafia comunisto-securistă. A sosit momentul greu al deciziei, impus de criza fără precedent a economiei, societății și moralei. Funia s-a înnodat complet la jurul gîtului, nepermițînd nici o mișcare și amenințînd cu sufocarea. Ori murim, ori vom fi liberi! Alegerea trebuie făcută acum, în iarna asta, nu altădată!

H. ORNIC

Calendar Creștin Ortodox

Săptămîna 17-23 noiembrie

Luni — Sf. Mucenile Platon, Roman și Zahei.

Marți — Sf. Proroc Avdie; Sf. Mc. Variaam.

Miercuri — Sf. Cuv. Grigorie Decapolitul; Sf. Mc. Dasie (cruce neagră).

Joi — Intrarea în Biserică a Maicii Domnului (Decilegare la pește).

Vineri — Sf. Ap. Filimon, Onisim și Arhip; Sf. Mc. Cecilia.

Sîmbătă — Sf. Ierarhi Amfilohie și Grigorie; Cuv. Sisinie.

Duminică — Sf. Grigorie Taumaturgul; Cuv. Lazăr Zugravul

Duminică: Sfîntul Grigorie

Sfîntul Grigorie s-a născut în cetatea Neocesareei, din părinți necredincioși. Rămas orfan, din copilărie este dat să învețe înțelepciunile elinești. Auzind înțelepciunile Sfintei Evanghelii, Grigorie i-a calea creștinii creștine și a Bisericii, vizînd într-o desăvîrșită înțelepciune și credință.

Tînăr fiind, Sfîntul Grigorie se alege de la orice cale necurată, urînd fărădelegile și de la tinerețe, prin rugăciunile sale săvîrșește minuni. Luminînd cu lumina credinței lui cea mare, hotărăște să-l aibă între ei ca îndrumător și îndreptător al credinței. Grigorie pleacă însă în pustie, urînd de mîndria și slava cetățenilor.

Episcopii cetății Amasiei din Cappadocia, aflînd despre Grigorie, îl cheamă la episcopie și să-l numească episcop și învățător pentru credința creștinilor în Biserică. Sfîntul Grigorie avea darul de a se ascunde, de a se feri de oameni, și de a deveni nevrednic de slujirea sfîntă, retăgîndu-se tot mai mult în pustiu. Dar episcopii îl vor găsi și îl vor sili mai mult prin rugăciunile lui Grigorie din pustiu. Pe cînd Sfîntul Grigorie zăcea în indeamnă pe Fedim să nu țină seama de depărtarea dintre el și Grigorie și să facă Rînduința (numărea la cinstea Bisericii). Grigorie se supune, întorcîndu-se astfel în cetatea Neocesareii. Aici găsește numai 17 suflete de credincioși. Mulțimea, unul din cei mai renumiți bărbați ai cetății, îl gîndește, și în casa acestuia Grigorie îi învață pe oameni credința în Adevăratul Dumnezeu, încît nici o zi nu trecea fără câștigarea sufletelor omenești. Tot aici Grigorie vindecă mulți oameni bolnavi. Din averile acestor credincioși, Grigorie zidește o mare Biserică.

Ajuns către sfîrșitul vieții, Sfîntul Grigorie îi întreabă pe cei ce stau dinaintea lui: „Cîți necredincioși se mai află încă în Neocesareea?". I s-a răspuns că numai 17. „Slavă Domnului căci, acum, cînd merg spre El, aici rămîn atîția necredincioși, cîți credincioși s-au aflat înainte. Acum toată cetatea este a lui Hristos". Spunînd aceste, Grigorie își dă sufletul în mîinile lui Dumnezeu, lăsînd în urma sa sfinte rugăciuni, scrise de el numai cînd Duhul Sfînt i se arătase.

Joi: Intrarea în Biserică a Maicii Domnului

Împlinindu-se 3 ani de la naașterea Preacuratei Fecioarei Maria, drepții ei părinți, Ioachim și Ana și-au adus mîinile de făgăduința lor, de zăduce în dar lui Dumnezeu, ceea ce s-a și făcut. Astfel, cu cinste și ca slavă a fost petrecută la Biserica Domnului din Ierusalim nevinovata copilă. Fecioara Maria a fost însoțită la biserică alți de oameni, cît și de îngeri. „Și cetele fecioarelor cîntă Domnului cu psalmii lui David, cîntînd și cîntînd pe Maica Lui". După povestirea Sf. Teofilact, „și îngeții preoții care slujeau în biserică îi intru înfîmpinarea acelei prea slăvite, fiice a lui Dumnezeu și cu cîntări au întîmpinat pe Preasfînta Fecioară, pe aceea care avea să fie maica Arhierului cel mare".

Arhiereul Zaharia a făcut un lucru ce a umplt întreaga suflare a Ierusalimului, dunînd-o pe fecioară în altarul bisericii, unde nu numai femeilor, dar și preoților le era de neîngăduit a intra, ci numai arhiereul o dată pe an. Acest Ar. Zaharia i-a dat Preacuratei loc de rugăciune în altarul, de la începutul vieții sale. Fecioara Maria a fost dusă în casa Domnului, în lăcașul de Iveraș.

Cum se petrecut Sfînta Fecioară copilăria în biserică numai cîntînd Dumnezeu, știe și Gavril îngerul, care pe atunci îl îndepărtat. Și cînd Fecioara Maria se roagă de cului ei de rugăciune din Mar, aproape fără mîncare.

Preacuratei Maicii noastre născătoare de Dumnezeu și pururea Fecioară Mărie cinste și slavă în veci. Amin.

GIGI PISCUCI

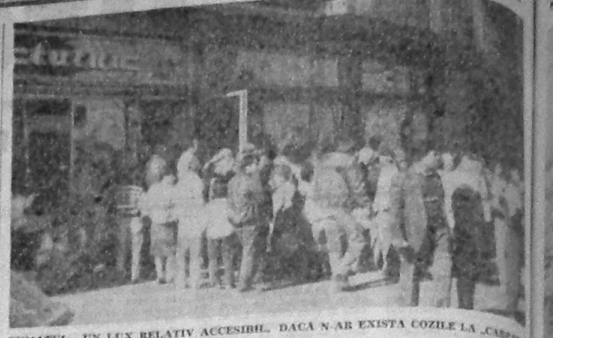

FUMATUL... UN LUX RELATIV ACCESIBIL, DACĂ N-AR EXISTA COZILE LA „CARPAȚI"

Praful din România

(și alte necazuri de acolo)

ARTICOL APĂRUT ÎN „NEW SCIENTIST" — 2 NOIEMBRIE 1991

Norii și straturile de praf sînt vizibile mai ales în zilele noroase de vară, sub razele care dezvăluie totul necruțător. Fie că ei provine de pe șantierele numeroase (dar parțial părăsite) ale orașului, fie că țîșnește ca fum negru pe coșurile fabricilor sau țevile de eșapament ale „Traiasci"-urilor hodorogite ale Dacilor demodate, explicațiile nu te satisfac. Trebuie să trăiești în acest mediu, ferindu-te (pe cît poți) de a nu îți stropit de vreo galeasă de apă aruncată, chipurile, pentru curățenie.

Dacă te interesezi, afli de, după statisticile oficiale, rămînești, cancerul (mai ales cel pulmonar) este cea de-a doua cauză a morții a decesele din țară. Este clar cine e vinovatul principal al declanșării și dezvoltării bolii. Oficialitățile recunosc și este după părerea autorei o notă pozitivă) că factorii majori ce periclitează sănătatea celor ce trăiesc în România sînt poluarea, subnutriția și intervenția (nedorită) a guvernului în sistemul medical.

Ministrul a arătat că numai 35% din punctele de control al poluării aerului au satisfăcut standardele acceptabile, fără însă a prezenta statisticile necesare. Fumatul a devenit un lux relativ accesibil și destul de răspîndit. Vezi, la tot pasul, tarabe sau chiar vînzători ambulanți care te îmbie cu tot felul de mărci de țigări.

Dar reversul medaliei acestui lux sînt multele cazuri de boli de inimă. Fumatul ar fi cel de-al 3-lea factor (în ordinea importanței) în provocarea maladiilor respiratorii.

Pe locul 4 se situează accidentele de circulație. Centurile de siguranță sînt considerate drept lux sau anexe inutile, iar stilul de conducere preferat de foștii ce fac cinste de a-m adevărat miracol că nu se întîmplă mai multe accidente. Ca să nu mai vorbim de starea tehnică a automobilelor.

Alimentația este și ea o problemă de sănătate. Excepțiind belșugul relativ de legume estivale, cu greu poți găsi ceva care să merite o fi numit etăgăter. În plus prețurile alimentelor s-au ridicat cu vîtelu de aspaimă ale „Traiasci"-ului mers de tren de marfă.

Pe plan sanitar, deficiențele sînt încă mai evidente. Lipsesc de medicamente, spitale și rămînînd fără utilate de rare Roentgen, fără analizatoare ultrasonice, și cu funcționare neregulată, personal medical insuficient pregătit și prost — toate lucruri comune.

Guvernul, și-a manifestat intenția de a asigura un sistem mixt de asistență — publică și particulară — finanțat prin Banca Lumii și asigurări. El se va sfătui cu programul Comunității Europene (PHARE) pentru Europa de Est. Sperăm de văzut cîte din ele se vor realiza.

Traducere de **GEORGE CARCALETEANU**

Declarația de principii privind drepturile bibliotecarilor din bibliotecile publice din România

Coroborînd situația de drept și de fapt în care se află bibliotecile publice de stat din România cu Manifestul UNESCO cu privire la bibliteca publică și Statutele și Declarațiile Asociațiilor Bibliotecari din America și Europa, **Uniunea Sindicatelor Libere ale Bibliotecarilor din România** DECLARA:

Este imperios necesar ca și în România BIBLIOTECA PUBLICĂ să fie recunoscută oficial prin LEGE, ca **instituție democratică de învățămînt, cultură și informare**, ca instituție — parte integrantă — a programului național de protecție social-culturală finanțată de stat, ca forum de informații și idei, ca instrument indispensabil unui stat de drept pentru promovarea și apărarea democrației în toate mediile societății, ca primă condiție — cu adînci rădăcini în spiritualitatea românească — a păstrării și dezvoltării culturii naționale și universale.

La baza tuturor serviciilor bibliotecilor publice de stat din România trebuie să stea următoarele:

1. Inființarea urgentă în cadrul Ministerului Culturii a Direcției Departamentului Bibliotecilor.

2. Legiferarea prin norme brecis concepute a serviciilor calificate de biblioteca publică pentru populația din toate localitățile țării (comune, orașe, municipii), în mod egal, indiferent de mărimea lor, numărul locuitori, rasă, cultură, naționalitate, vîrstă, religie, limbă, situație socială, nivel de instruire, convingeri și opinii politice, fără nici un fel de plată din partea utilizatorilor.

3. Legiferarea posteriori de bibliotecar a principiilor calificării asistenței profesionale dedicate integral nevoilor intelectuale și accesului liber la informațiile cel mai înalt nivel de calitate etică și competență profesională, excludînd-se definitiv amatorismul și diletantismul.

4. Legiferarea și garantarea de către stat cu mijloacele materiale și financiare necesare a bibliotecilor pentru cercetarea, conservarea, prelucrarea și valorizarea logică a colecțiilor de cărți, ziare, reviste și alte documente grafice și audiovizuale, cu regulile de servire și circulație prezente și viitoare moderne și aplicate la un egal.

5. Asigurarea locului bibliotecii publice de stat în societatea românească ca forum deschis pentru conștientizare permanentă a ideilor, prin păstrarea și dezvoltarea bibliotecii publice, a unei instituții liberă la informații și eliminarii centrale, pe motive politice și doctrinare.

6. Asigurarea și îngrijirea responsabilității de specialiști specializare ai bibliotecilor necesari sistemului de biblioteci prin școli postliceale legii, facultăți de bibliotecă și știința informării și centre de specializare postuniversitară prin asigurarea de burse de specializare în țară și străinătate.

7. Recunoașterea drepturilor bibliotecarilor de a fi și ființați în același nivel cu personalul din învățămînt, în raport cu nivelul studiilor și calificarea bibliotecară, și cu mesa în bibliotecă, grade și festanțe și titlurile științifice și didactice.

8. Recunoașterea dreptului bibliotecarilor de a fi și un statut profesional diferit de cel al statutului personalului didactic.

9. Reconsiderarea sistemului de aprovizionare cu cărți în primate, reviste, abonamente utilizate pentru bibliotecile din inființarea de către Ministerul Culturii a unei rețele comerciale subordonate Centrului de Bibliotecilor, prin care colecțiile bibliotecilor publice subordonate Centrului de Bibliotecilor și publicației de la societate comercială.

COMITETUL UNIUNII SINDICATELOR LIBERE ALE BIBLIOTECARILOR DIN ROMÂNIA

PUBLICITATE

Organizația Mondială a Sănătății

ZECE PUNCTE IMPORTANTE PENTRU ZIUA MONDIALĂ DE LUPTĂ ANTI-SIDA

1. SIDA ESTE O PROBLEMA MONDIALA

Nu există continent la ora actuală care să nu fie afectat de pandemia SIDA. Organizația Mondială a Sănătății estimează că la mijlocul lui 1991, 3 pînă la 10 milioane de bărbați, femei și copii din lumea întreagă sînt seropozitivi. Dintre aceștia, 1,5 milioane evoluează deja spre SIDA. **În fiecare zi** aproximativ 5.000 de oameni se infectează cu virusul HIV.

2. HIV ȘI SIDA

SIDA (Sindromul Imunodeficienței Umane) este stadiul final al infecției cu virusul HIV. La adulți sînt necesari aproximativ 10 ani din momentul infectării și pînă la apariția simptomelor propriu-zise de SIDA. O persoană infectată cu HIV poate deci arăta bine și se poate simți în perioada de atît de mult timp infectată, dar în toată acea perioadă ea este contagioasă, poate transmite virusul și altora.

3. TRANSMITEREA PE CALE SEXUALĂ A INFECȚIEI SE POATE PREVENI

Transmiterea sexuală a virusului HIV poate avea loc de la bărbat la femeie, de la femeie la bărbat și de la bărbat la bărbat. Calea cea mai eficientă de a preveni transmisiunea virusului pe cale sexuală este **abstinența** sau **fidelitatea** între doi parteneri. Folosirea și o a treia metodă de prevenire care reduce pe departe riscul transmiterii HIV pe cale sexuală și anume folosirea corectă a prezervativelor.

4. TRANSMITEREA INFECȚIEI PRIN SÎNGE POATE FI OPRITĂ

Sîngele folosit pentru transfuzii poate fi testat pentru depistarea prezenței virusului HIV. Sîngele infectat se aruncă. Acele folosite și alte instrumente tăioase trebuie să fie sterilizate sau aruncate după fiecare folosire și nu trebuie niciodată folosite în comun.

5. ESTE IMPORTANT DE STIUT CUM NU SE POATE TRANSMITE VIRUSUL HIV

HIV este un virus care nu supraviețuiește mult timp în mediul extern, în afara organismului. De aceea, el **nu se transmite** prin contact obișnuit, la locul de muncă sau în școli, dînd mîna cu cineva, atingînd sau îmbrățișînd pe cineva infectat sau bolnav. El nu se transmite prin mîncare sau apă, bînd sau mîncînd cu cineva din același pahar sau farfurie, prin strănut sau tuse, prin toilete sau la piscină. Virusul HIV, de asemenea, **nu** se transmite prin înțepături sau alte insecte. Acoasta înseamnă că **nu** există pericol de infectare prin contact social obișnuit, cotidian.

6. IZOLAREA PERSOANELOR INFECTATE SAU BOLNAVE NU CONSTITUIE O SOLUȚIE

Discriminarea față de persoanele infectate sau bolnave sau față de cele care sînt considerate ca parte a unor grupuri cu risc mare de infectare, este în primul rînd o violare a drepturilor fundamentale ale omului. Pe lîngă aceasta, discriminarea constituie un pericol pentru sănătatea publică, din două motive:

— dă persoanelor din afara grupurilor stigmatizate și izolate un **fals sentiment** de securitate, sentimentul că orice pericol a fost astfel îndepărtat;

— transformă problema SIDA într-un tabu, făcînd cu atît mai dificilă prevenirea maladiei și îngrijirea bolnavilor.

7. INFORMAREA ȘI EDUCAREA SÎNT VITALE

Pînă cînd cercetarea medicală va găsi un tratament care să vindece SIDA sau un vaccin care să o prevină, noi trebuie să ne bazăm pe schimbarea propriului nostru comportament pentru a preveni răspîndirea infectiei cu virusul HIV. Informarea și educarea sînt astfel vitale în lupta împotriva SIDA.

8. SIDA CONSTITUIE UN PERICOL PENTRU NOI TOȚI

SIDA nu cunoaște bariere de rasă, sex, clasă socială sau vîrstă. Nimeni nu este imun la această maladie. Și nimeni nu va rămîne în afara pericolului în anii ce vor veni, din moment ce SIDA amenință comunități întregi și modifică viața de fiecare zi a tuturor.

9. SĂ împărtim RESPONSABILITATEA

SIDA este o problemă globală. De aceea pentru a putea stăvili într-o țară eficabile stăvilită în toate țările. Lucrînd împreună, colaborînd, unindu-ne eforturile și resursele și imaginația, avem cu mai mari șanse să aducem la ceasă pandemie sub control.

10. CE PUTEM FACE NOI?

Putem contribui la stăvilirea SIDA făcînd eforturi de a înțelege datele esențiale despre acesta maladie și ajutîndu-i pe alții să o facă. În fiecare an, Ziua Mondială a luptei anti-SIDA constituie ocazie specială în care să ne concentrăm atenția asupra acestei probleme urgente și în care să ne unim eforturile pentru a o combate. Această zi este marcată pentru tot în lume de mii de manifestări dintre cele mai diverse, care trebuie au același scop: să contribuie la conștientizarea pericolului pe care-l reprezintă SIDA și să exprime solidaritatea și compasiunea cu și pentru cei infectați și bolnavi. Cu ocazia Zilei Mondiale a luptei anti-SIDA — ca și în orice altă zi — ne putem alătura eforturilor mondiale pentru stăvilirea răspîndirii acestei maladii.

1 DECEMBRIE ZIUA MONDIALĂ DE LUPTĂ ANTI SIDA 1991 SĂ ÎMPĂRTIM RESPONSABILITATEA

Cotidiene

Noi, consumatorii

De trei ani lumea sărbătorește „Ziua Mondială a Consumatorilor". Și pe 14 noiembrie a sărbătorit. Și noi, românii, am sărbătorit. Ce anume, aflăm de la atît: „Este un bun prilej pentru a reflecta la demnitatea luptei bine făcut și respectul pentru consumatori, pentru noi toate, și nu numai pentru o singură zi, ci pentru fiecare zi, totdeauna". Așa ca respectați-vă. Dacă pînă... cu atît mai mult cu cît vă respectați, numiți consumatori, respectînd-i pe producători. În lumea cultul al consumului gîsim multe cuvinte vechiate pe care consumatorii (literal-autorii le jonglează cam cum le vine la îndemînă.

Ca broșele să transformă pe bietul informator — sistemul subogit la comunele alunecînd — în responsabilul propriei sănătăți, în cauzele și cotapanții producătorilor și cetățenilor? Ce înțele să-și mai pot spune prin care tot, „ca tot", diverși profesioniști și simbolnici — în slăbănăcire perpetuă! Și poate că, prezumțiosi noi, „noile frăze introducătoare sînt doar mici și inofensive. Vreau scrie oficial cu pierdut la revista postmilitară, lechet de realitate prin sîmbrile capitanelor de birouri.

Din cînd afîm că, în ziua de 15 ai, declarațiile bulbarei bulelor unei promoțiuni oficiale, prin care guvernul nu promite agricultorilor (...trînd-o politică națională adevărată) [illegible] asemănînd economiei în [illegible] direcție, trepte și al se [illegible] be surîsul feetic. Oare sînt? Noi credem că este spirit, vorbind despre „economia naționalistă" a guvernului Stolojan. Și ne gîndeam la scurtcircuitul valutei prin natură, cînd e vorba să i se pună în cale „riul, ramul" național. Și mai credeam că măsura de centralizare a valutei (operațiunea investitorilor străini) este o măsură flexibilă... Adică să fie asigurată și protecția investitorilor... Căci există și investitori serioși care mizează pe longevitatea devizelor și nu pe dau nici doi bani pe cei 100 ai leului autohton. Or, investitorii străini nu au cum fi multumiți de felul în care fi trădează politica **economică naționalistă**. Mai știm că rezultatul licitației valutare va fi investit în protecția noastră socială: pîrnă, benzină etc. Totul anorăt cu necesarele cepe și cartofi cu care ne vom orna „respectul față de noi înșine". Ca să fim siguri, semnînd lenzina. Iar cartofii au ajuns trufandale. Nu vedem despre ce constă „asigurarea competitivității prin calitate" în [illegible] sector producției discret opînă la insatisfacției cum e cel românesc ?!

Ziua Protecției noastre, a consumatorilor, are un caracter mai degrabă educator-cosmetic. Administrați, asociațiile de protecție a consumatorilor nu fac decît să măsoare cu eleganțe normale o stare de lucruri care, zi de zi, se agravează. A vorbi, deci, despre calitate cu respect pentru noi înșine este, în fapt, un alt mod de a ofta că și Guvernul este responsabil de sărăcia noastră arogantă. Pe care n-o va salva „strategia economică națională".

SORIN ȘERB

PNTCD la zi

Două conferințe la Brașov

Organizația PNTCD Brașov invită membrii și simpatizanții săi, precum și pe cei interesați, sîmbătă 16 noiembrie 1991, ora 11, în Sala Societății Științelor Medicale din Piața Sfatului nr. 27, unde au loc conferințele domnilor Dr. Mircea Ciumara și Dr. Pop Iftene pe următoarele teme: „Economia. Legea fondului funciar și [illegible] vecinătăților" (Dr. Mircea Ciumara). „Relații de [illegible]" (Dr. Pop Iftene). În încheiere va avea loc **conferință de presă**.

www.romanialibera.ro

Procopseală de ultimă oră la Iaşi

În afirşit, teşenii s-au prăpăsit! Dacum nu lipseşte de multe din cele necesare supraţaţului, profitînd de liberalizarea? Pieţe, e ţig în apartamente, hoţii şi şomajul fac zavragi, transportul în comun se află în mare suferinţă, dar de pe data de 9 noiembrie avem pest local de televiziune. Oficial, oficial, doar n-aţi fi vrut. Deoamte fereşte t. unul realmente independent. Inaugurat de Ion Iliescu şi Răzvan Theodorescu.

Aşa că de-acum în zi de o-dihnă, nu ne mai sculăm dimineaţa să mergem după cumpărături la piaţă, nu ne mai ducem la bibliotecă sau pur şi simplu nu ne mai dă mina să zăbovim în pat. Sîntem deţeptaţi de sîlmurile semnalului TVI, ne credim la cehi, parcă neveninda-ne a crede cum de ne-a pus Dumnezeu mîna la cap, şi nu numai, cu emoţie şi nerăbdare, poate, poate om vedea şi altceva decît figurile cosmetizate ale tovadomnilor din fosta protopandadă, localu ceauşisto-comunistă (Victor Socaciu, I.C. Drăgan, H. Tugui, Cr. Simionescu, G. Israil, C. Ciopraga, V. Cuţitaru, Dan Hatmanu, V. Spătărelu — cu „speranţe" ca la o primă aniversare vor fi de faţă şi ceilalţi colaboratori ai politruci de duzină), numai boier, mănîncă un ou, dar priveşte la TVI (au mai pătit-o şi alţii, nu-i vorbă ?).

De ce nu mi recunoaştem, era şi timpul pentru blagoslovirii (sistemi) televizoului venimint, în alegerile, cele „mari", cele „mari", şi cum C.S.N.-ul şi neocomuniştii sînt la putere din plin, teren, „studioul teritorial" e taimai excelent; strategie şi tactic : propagandistic ce să mai vorbim, secret. Tratează RTL-ul !

Ideea în sine este altminteri, minunată. Cine n-ar dori, în situaţia pluralismului audio-vizual, să urmărească o emisiune pe care, pe

Pe glob, ca şi în Europa

Participarea preşedintelui american George Bush la întîlnirea la nivel înalt a ţărilor NATO precum şi la reuniunea CEE—SUA a avut drept scop să asigure menţinerea prezenţei Statelor Unite în Europa.

În calitatea ei de singura autentică supraputere, America riscă să se trezească confruntată cu o situaţie paradoxală: rolul de unic garant al păcii şi securităţii în diverse zone ale globului nu îi mai este de multă timp contestat de nimeni — din contră, trupele ei sînt solicitate din Antile pînă în Orientul Mijlociu. Însă prezenţa sa în Europa pare să fi inerţiat, odată cu terminarea războiului rece, a mai fi o necesitate, ea ţinînd mai degrabă de o minimă prudenţă şi în cele din urmă, de ce nu, doar de rutină.

Nu întîmplător a ţinut preşedintele Bush să se întîlnească la Haga cu reprezentanţii C.E.E., imediat după încheierea reuniunii la nivel înalt a Alianţei Atlantice. Recenta iniţiativă franco-germană, constînd în alcătuirea unui nucleu de apărare suberdonat Uniunii Europei Occidentale, trebuie să-i fi creat destulă bătaie de cap. O Europă unită — deşi termenul are, deocamdată, mai degrabă o conotaţie ideală decît un conţinut practic — aviînd în plus şi o forţă de apărare proprie ar face inutilă prezenţa americană pe continent. Mai mult, o „confederaţie europeană" ar trebui, cel puţin într-o primă fază, să se concentreze asupra ei înseşi şi să practice un protecţionism economic avansat. Este tocmai ceea ce a vrut să evite preşedintele american în timpul întrevederilor pe care le-a avut la Haga. Îngrijorat de perspectiva ca o piaţă integrată europeană să devină impermeabilă produselor americane, George Bush declara: „Nu trebuie ca foştii aliaţi din timpul războiului rece să devină noi adversari economici". În principal, dezbaterile de la Haga s-au axat pe spinoasa problemă a negocierilor G.A.T.T. (cunoscute sub numele de runda Uruguay). Deşi în final nu s-a ajuns la un rezultat concret, o anumită „flexibilizare" a poziţiilor s-a făcut totuşi simţită. Divergenţele dintre Statele Unite şi Uniunii Europei Occidentale, trebuie să-i fi creat destulă bătaie de cap. O Europă unită — deşi termenul are, deocamdată, mai degrabă o conotaţie ideală decît un conţinut practic — aviînd în plus şi o forţă de apărare proprie ar face inutilă prezenţa americană pe continent. Mai mult, o „confederaţie europeană" ar trebui, cel puţin într-o primă fază, să se concentreze asupra ei înseşi şi să practice un protecţionism economic avansat. Este tocmai ceea ce a vrut să evite preşedintele american în timpul întrevederilor pe care le-a avut la Haga. Îngrijorat de perspectiva ca o piaţă integrată europeană să devină impermeabilă produselor americane, George Bush declara: „Nu trebuie ca foştii aliaţi din timpul războiului rece să devină noi adversari economici". În principal, dezbaterile de la Haga s-au axat pe spinoasa problemă a negocierilor G.A.T.T. (cunoscute sub numele de runda Uruguay). Deşi în final nu s-a ajuns la un rezultat concret, o anumită „flexibilizare" a poziţiilor s-a făcut totuşi simţită. Divergenţele dintre Statele Unite şi Comunitatea Europeană în privinţa „dosarului" agricol par a se mai fi diminuat (se ştie că Washingtonul nu este de acord cu politica protecţionistă practicată de C.E.E. în domeniul preţurilor, cerînd în mod constant o liberalizare a acestora). Însuşi Jacques Delors s-a declarat „optimist".

În ansamblu, preşedintele american ar trebui să fie mulţumit de rezultatele recente ale prezenţei şi Roma şi Haga. El a reuşit să „redefinească rolul Statelor Unite într-o Europă în continuă transformare" şi mai ales să impună ca absolut necesară prezenţa acestora pe bătrînul continent. S.U.A. îşi vor păstra rolul conducător în cadrul N.A.T.O. (sfera U.E.O. va trebui să-i fie doar complementară), iar Comunitatea Europeană nu va închide „asemenea unei scrîncete" — potrivit propriei expresii — în faţa exporturilor americane. În ciuda forţei ei economice uriaşe, America nu poate fi puterea-şi decît prin şi alături de Europa. Este aici şi o problemă de identitate, căci în ciuda originalităţii (şi imprevizibilităţii) fenomenului american, Statele Unite nu pot fi decît o să-şi piardă rădăcinile. Tot ce putem spera este ca noi, est-europenii, să nu fim obiectul unei noi împărţiri a lumii, de data aceasta nu politico-militară, ci economică. Ar fi o greşeală cu consecinţe incalculabile pe termen lung ca NATO, vrînd să evite pierderea iniţiativei, accentua-o în schimb pe ea a

SORIN ŞTEFAN

Pe urmele lui Gorbaciov?

Preşedintele federaţiei ruse, Boris Eltîn, a ieşit înfrînt din primul conflict naţionalist serios căruia a trebuit să-i facă faţă. Parlamentul Rusiei a revocat ordinul de instaurare a stării de urgenţă şi de trimitere a trupelor pentru zdrobirea rebeliunii cecene. Acestea ajunseseră pe data de 8 noiembrie la Groznii, capitala regiunii autonome ceceno-ingoşe, dar Ministerul de Interne le-a interzis să deschidă focul. Această decorece mii de ceceni — populaţie de religie musulmană — înarmaţi cu puşti automate s-au adunat să-l sprijine pe liderul local, generalul Djohar Dudaev, care proclamase independenţa republicii. El au ridicat baricade şi întreaga zonă a fost timp de cîteva zile într-o situaţie extrem de critică.

Convingînd trupelor sale să acţioneze, ministrul de interne s-a dovedit astfel mult mai lucid decît o serie de consilieri cu porniri belicoase ai lui Boris Eltîn. **Aceasta din urmă a fost acuzat că repetă greşeala preşedintelui Gorbaciov care, în anul 1990, a trimis armata să reprime revolta azerilor, intervenţia militară de atunci s-a soldat cu peste 200 de victime, măcelul de la Baku fiind încă viu în memoria oamenilor. Aceasta este poate şi cea mai evidentă calitate a lui Gorbaciov, că se mai şi semneze atît tratatul economic cît şi pe cel de uniune politică. Chiar dacă prima pornire a lui Eltîn a fost să reprime brutal revolta de la Groznii, el a avut curajul, spre deosebire de preşedintele Gorbaciov, să-şi recunoască greşeala. Pentru a se justifica el a afirmat că a fost „deformat" asupra situaţiei de la faţa locului, fapt care l-a determinat să ia o decizie inadevrată. Răspunsabilii de proastă informare au fost imediat concediaţi.**

Victoria parlamentului rus asupra preşedintelui Eltîn este cu atît mai semnificativă cu cît un alt parlament, cel sovietic, a refuzat, cu cîteva zile în urmă, cererea preşedintelui Gorbaciov de a tipări un surplus de banconote. Acestea sînt semne că democraţia în U.R.S.S. a început să funcţioneze, şi puterea legislativă reuşeşte deja să se opună tendinţelor dictatoriale ale executivului.

(L.ŞT.)

Israelul se teme de o ameninţare nucleară

„Dacă se dovedesc adevărate informaţiile, potrivit cărora India planifică să vîndă Iranului un reactor nuclear Orientului Mijlociu, va face în acest caz un pas imens către destabilizare", apreciază ziarul „Jerusalim Post", citat de T.A.S.S. Aviînd în vedere existenţa, într-o serie de state arabe, a unor programe nucleare, precum şi „destrămarea Uniunii Sovietice, unde republicile asiatice dispun de rezerve de armament strategic nuclear", varianta nucleară poate deveni o ameninţare realitate pentru această regiune, adaugă ziarul. În acest sens, arată în continuare publicaţia respectivă, „este posibil ca Israelul să ceară încheierea unui acord regional de neproliferare a armelor nucleare, ca o singură condiţie, şi anume instaurarea păcii în zonă".

Francesco Cossiga — un preşedinte incomod?

Angajat într-o luptă susţinută pentru reforma instituţiilor — „cu riscul de a fi socotit sebun", după cum afirmă el însuşi, preşedintele italian Francesco Cossiga este ţinta criticilor clasei politice şi pare din ce în ce mai izolat.

Cu opt luni înainte expirării mandatului său de şapte ani, Francesco Cossiga foloseşte tot mai multe ocazii pentru a condamna tot ce nu funcţionează în Italia, astfel încît presa italiană nu mai vorbeşte de declaraţiile, ci de „exteriorizările" preşedintelui, conform unei neologisme astăzi în mare vogă la Roma. „Voi da asemenea lovituri acestui sistem politic încît să nu mai poată fi restaurat", a declarat recent preşedintele italian cu ocazia prezentării unei cărţi care îi este consacrată şi care este intitulată „Un om singur", semnată de ziaristul Paolo Guzzanti.

FRANCESCO COSSIGA

De un an de zile, preşedintele italian încruciseazăă sabia cu guvernul, parlamentul, puterea juridică, partidele politice şi presa. Nici un domeniu nu scapă criticilor sale: slăbiciunea instituţiilor, ineficienţa funcţionare a parlamentului, ineficienţa puterii judiciare, clientelismul partidelor politice — inclusiv al propriei formaţiuni democraţi-creştine —, comportamentul presei. În acelaşi timp el a menţinut mereu cu dinţii rarea parlamentului — privilegiu ce care îl contestă clasa politică afirmînd că pentru aceasta este nevoie de acordul preşedintelui Constituţiei şi, cea mai recentă „ieşire", săptămîna trecută a evocat posibilitatea demiterii din funcţiile sale.

Membrii partidului său, după dezbateri îndelungi cu preşedintele Cossiga, refuză acum să potencieze afirmînd că ei respectă funcţia preşedinţiei, dar „colegul" Cossiga merge uneori prea departe în afirmaţiile sale. Ameninţările repetate ale lui Cossiga de a dizolva Camerele, cu ease luni înainte expirării normale a mandatului, de fapt îl neliniştesc profund. (AFP).

CHIRAC MAI POPULAR DECÎT MITTERRAND

Un nou sondaj de opinie a fost realizat în Franţa, potrivit căruia François Mitterrand ar obţine 45 la sută din voturi, dacă ar fi organizate astăzi alegeri preşedinţiale, iar Jacques Chirac — 55 la sută.

Preşedintele Mitterrand a fost ales în anul 1988 cu 54 la sută din sufragii, devansîndu-l atunci pe contracandidatul său, Jacques Chirac, cu 8 puncte, în favoarea căruia au fost exprimate 46 la sută din voturi.

În ce-l priveşte pe actualul prim-ministru, d-na Edith Cresson, numai 32 la sută dintre personalele chestionate s-au pronunţat în favoarea premierului, 52 la sută împotrivă, iar 16 la sută s-au abţinut.

ZAIR: TREI GUVERNE ŞI O DICTATURĂ

Deşi preşedintele Zairului, Mobutu Sese Seko, a fost de acord să înceapă negocieri cu opoziţia privind separarea puterii, situaţia din ţară continuă să fie imprevizibilă. Practic acum în Zair există trei guverne şi nici unul nu se află la putere, a declarat adjunctul secretarului de stat al S.U.A. pentru probleme africane, Herman Cohen. Ţara se află într-o stare de haos organizat, este de părere un diplomat acreditat la Kinshasa şi citat de agenţia T.A.S.S. Nici opoziţia, nici Statele Unite, aliatul tradiţional al lui Mobutu, nu susţin noul cabinet condus de Bernardin Mungul-Diaka. Cabinetul „fantomă" al liderului opoziţiei, Etienne Tisekedi, care demisia lui Mobutu drept condiţie împerioasă pentru începerea conferinţei naţionale chemată să ducă ţara la pluralism politic. El a propus biserica în calitate de mediator, pentru pregătirea focurmului.

După părerea analiştilor, Zairul riscă să se confrunte în continuare cu criza social-economică. De la 23 septembrie, practic în ţară nu au încetat tulburările, în cursul cărora prin acum au fost distruse multe întreprinderi industriale şi comerciale. Practic, aproape toţi specialiştii şi comercianţii străini au părăsit această ţară. Soldaţii se ocupă sistematic cu jafuri, sînt ucişi oameni. În această situaţie incertă, însuşi şeful statului nu are curajul să-şi părăsească reşedinţa deosebit de bine păzită. (Rompres)

SUPRIMAREA CONSTITUŢIEI URSS

Consiliul de Stat al U.R.S.S. a hotărît să suspende Constituţia sovietică, a anunţat o înaltă oficialitate, în timpul unei pauze a şedinţei de la Novo-Ogariovo, a instanţei supreme a Uniunii Sovietice, citată de agenţia France Presse.

„Vor exista constituţiile republicilor, însă nu şi Constituţia federală. Textul tratatului unional şi declaraţia privind drepturile omului sînt inlocuitoare suficiente ale Constituţiei", a declarat acest responsabil.

Declaraţia privind drepturile omului a fost adoptată de Congresul deputaţilor poporului ai U.R.S.S., desfăşurat la începutul lunii septembrie.

Lordul Carrington din nou la Haga

Lordul Carrington, preşedintele conferinţei C.E.E. în problema iugoslavă, a sosit, joi seara, la Haga, unde va prezenta concluziile convorbirilor sale din Iugoslavia şefului diplomaţiei olandeze, Hans van den Broek — informează A.F.P. (Olanda asigură, pînă la 31 decembrie a.c., preşedinţia Pieţei Comune).

DEZACORD AMERICANO-CHINEZ

Secretarul de stat american, James Baker, şi ministrul de externe chinez, Qian Qichen, nu au căzut de acord asupra modalităţilor de a convinge Coreea de Nord să renunţe la ambiţiile sale nucleare — relatează France Presse, citînd surse oficiale din Seul.

La o conferinţă de presă ţinută la încheierea reuniunii Consiliului de Cooperare Economică Asia-Pacific, desfăşurată în capitala sud-coreeană, James Baker a reafirmat că presupusa intenţie a Phenianului de a produce arma nucleară reprezintă „cea mai mare ameninţare pentru securitatea şi stabilitatea regiunii". Totodată, el a reinnoit propunerea de abordare multilaterală a problemei, prin participarea celor două Corei, a Statelor Unite, Japoniei, Chinei şi U.R.S.S. în vederea soluţionării ei.

Sovieticii dispuşi să înlăture regimul de la Kabul

Convorbirile de la Moscova dintre partea sovietică şi delegaţia afgană de mujahedini sînt „constructive", dar destul de anevoioase, apreciază participanţii la dialog. După întîlnirea cu vicepreşedintele Rusiei, A. Ruţkoi, B. Rabbani, ministrul ad-interim de externe al „guvernului de tranziţie al Afganistanului, şef delegaţiei, a declarat că partea rusă sprijină venirea la putere la Kabul a unui „guvern islamic" şi ar fi dispusă „să-l înlăture" pe preşedintele Najibullah. În cercuri apropiate delegaţiei sovietice se susţine că A. Ruţkoi a avut în vedere un guvern care să preia puterea la Kabul după alegerile generale. Acesta se va bucura de sprijinul şi recunoaşterea lumii chiar dacă va fi „islamic", adică va reprezenta grupările opozitiei faţă de preşedintele Najibullah. După cum se vede, deosebirea este esenţială.

La discuţiile cu ministrul de externe al URSS, B. Pankin, la care a participat şi colegul său rus A. Kozirev, B. Rabbani a enunţat trei condiţii pentru soluţionarea conflictului afgan: după „victoria definitivă" a opoziţiei armate în războiul civil, Estul va cere de cererea de „înlăturare a lui Najibullah", de anularea tuturor acordurilor, inclusiv economice, dintre Moscova şi Kabul încheiate în ultimii 13 ani şi de plata unor despăgubiri pentru prejudiciul adus de trupele sovietice. Potrivit unor estimări, cifra despăgubirilor este de 100 miliarde de dolari.

CĂRŢI DE PROPAGANDĂ COMUNISTĂ DISTRUSE DE MUJDAHEDINI

Cererile lui B. Rabbani sînt greu de calificat drept realiste. În primul rînd, partea sovietică nu are dreptul să soluţioneze problemele sistemului intern dintr-o altă ţară. Logic ar fi din acest punct de vedere să se organizeze alegeri libere şi democratice care să ateste victoria opoziţiei. Dar mujdahedinii refuză categoric această cale.

În al doilea rînd, URSS şi SUA au convenit să înceteze după 1 ianuarie 1992 livrările de arme către părţile beligerante, ceea ce a fost apreciat pozitiv de conducerea mujdahedinilor. Dar sistarea ajutorului către populaţia din ţara vecină, care continuă să sufere de pe urma acţiunilor militare, ar fi o acţiune atît nelogică, cît şi inumană.

În al treilea rînd, problema despăgubirilor, în forma în care a fost ridicată în timpul convorbirilor, nu poate fi rezolvată în această etapă nici pe plan principial. Ingrijorează, de asemenea, faptul că delegaţia condusă de B. Rabbani intenţionează, după toate probabilităţile, să lege aceste trei condiţii de o problemă pur umanitară, cea a eliberării prizonierilor sovietici.

„Noi nu vînăm scaune ministeriale"

CONFERINŢA D-LUI CORNELIU COPOSU

Preşedintele Partidului Naţional Ţărănesc Creştin Democrat, domnul Corneliu Coposu, a conferenţiat, joi, la Centrul Internaţional de Presă, despre Relaţiile PNŢCD cu şă, despre Relaţiile PNŢCD cu partidele de opoziţie din România.

În acest context, domnia sa a prezentat poziţia formaţiunii politice pe care o conduce, în cadrul Convenţiei pentru reinstaurarea democraţiei şi Forumului Democratic Antitotalitar, informînd, totodată, că au mai depus cereri de integrare în forum Partidul Liberal Monarhist şi alte trei partide mai mici, care vor şi colaborcze cu PNŢCD în viitoarele alegeri.

Ca formaţiuni apartinice care „îşi dau tot concursul, alături de PNŢCD în lupta împotriva comunismului", domnul Corneliu Coposu a menţionat Asociaţia Foştilor Deţinuţi Politici din România, Uniunea Mondială a Românilor Liberi, Solidaritatea Universitară, două dintre ligile sindicale ale oamenilor muncii, Confederaţia Sindicatelor din Forumul Democratic Antitotalitar.

Toate aceste grupări, care şi apolitice, au semnat pe o platformă de acţiune comun acord, scopul fiind imediat instaurarea unei economii de piaţă, asigurarea dreptului de proprietate privată şi dezvoltarea drumului spre economia de piaţă", a mai declarat d-nul PNŢCD, referindu-se la continuare la motivarea de a face parte din Forumul Democratic Antitotalitar a unor partide de stînga, ca şi la unele negative existente în viaţa politică şi socială a României.

„Noi nu vînăm scaune ministeriale", a declarat d-nul Corneliu Coposu, referindu-se la angajamentul PNŢCD de a realizarea unor obiective de guvernare care şi

(Rompres şi „Dreptatea")

CONSTITUANTA LA ZI

Republica bătută-n cuie

Adunarea Constituantă a votat joi ultimul articol al Proiectului de Constituţie. Proiectul n-a fost adoptat în ansamblu, necesitînd încă reţuşuri redacţionale. În cadrul Titlului VI, „Revizuirea Constituţiei", PNŢCD a propus, prin dl. **Ion Raţiu**, un amendament la Art. 147, în sensul că sintagma „forma republicană de guvernămînt" să fie eliminată, dînd posibilitatea poporului să hotărască ce fel de organizare statală doreşte. În acelaşi sens au pledat şi d-nii **Ion Diaconescu** (prim vicepreşedintele PNŢCD). Dan Lăzărescu (PNL), replica fiindu-le oferită de reprezentanţi ai grupului majoritar. Dintre aceştia s-a detaşat domnul C. Soresecu, domnia-sa afirmînd că poporul român s-a pronunţat deja pentru republică. A oferit şi un argument ridicol: în noiembrie 21—22 decembrie [illegible] zut pe un geam [illegible] nastia Ceaușescu [illegible] tinerii revoluţionari [illegible] cani, fireşte. Ne-a mai [illegible] domnul C. Soresecu, [illegible] „stîlul monarhic al lui Ceaușescu" şi despre [illegible] tea mai veche a popo[illegible] mân faţă de monarhie [illegible] atîtea bazaconii nu [illegible] mirat să înceapă să [illegible] gă că şi Burebista era [illegible] blican.

Şi aşa s-a făcut că [illegible] ca a rămas bătută-n cuie [illegible] şi tradiţie în România [illegible] blica asta. Îndeîungat, [illegible] începînd de la Petru Grozea.

ALEXANDRU GAN[illegible]

Cluj: Ameninţarea cu blocarea oraşu[illegible]

Reprezentanţi ai societăţilor particulare ale taximetriştilor clujeni, într-o întrevedere avută astăzi, joi, 14 noiembrie, în cursul dimineţii, cu prefectul judeţului Cluj, au anunţat că vor bloca [illegible] în municipiul Cluj-Napoca, motivînd că, pentru [illegible] tea ce o desfăşoară, [illegible] benzină hotărîri de guvern [illegible] inacceptabil.

Bazele militare sovietice devin proprietate a Republicii Moldo[illegible]

În scopul creării bazei tehnico-materiale necesare pentru asigurarea funcţionării forţelor armate ale Republicii Moldova şi în conformitate cu declaraţia de independenţă a Moldovei, preşedintele republicii, dl. Mircea Snegur, a emis un decret prin care se declară drept proprietate a Republicii Moldova armele, muniţiile, mijloacele de transport, tehnica militară, bazele militare şi celelalte bunuri ale armatei sovietice, dislocate pe teritoriul Moldovei — [illegible] ta agenţia Moldova-Presa. Potrivit documentului, se [illegible] zice evacuarea de pe [illegible] riu Republicii Moldova a [illegible] mamentului, tehnicii şi [illegible] rilor menţionate.

Guvernul Republicii Moldova a fost însărcinat să [illegible] ze de urgenţă tratate [illegible] acest sens cu organele de [illegible] ducere respective ale C.S.I. (Rompres)

PANORAMIC ECONOMIC INTERNAŢIONAL

„British Airways" a anunţat o creştere cu 7,3% a profiturilor obţinute în ultimele trei luni. Preşedintele companiei, Lord King, a declarat: „Ne aflăm în sfîrşit pe drumul redreşării".

Războiul din Golf a adus mari pierderi companiilor aeriene datorită scăderii numărului de pasageri.

Totodată, Lord King a menţionat că perspectivele sînt totuşi incerte atît timp cît economiile, în special cele ale Marii Britanii şi SUA nu dau semne vizibile de redresare („Rezultatele noastre depind în final de redresarea economică a ţărilor pe care le servim").

Profitul companiei a crescut la 176 milioane $, aproximativ 312 milioane $, în perioada iulie-septembrie. În perioada similară a anului trecut, „British Airways" obţinuse 164 milioane $.

Anunţarea acestor cifre a dus la creşterea valorii acţiunilor companiei la bursa din Londra (London Stock Exchange).

Directorul executiv, Colin Marshall, a afirmat că la viitorul apropiat există posibilitatea menţinerii costurilor la un nivel apropiat faţă de cele înregistrate în acest an, ceea ce va permite păstrarea a 4600 locuri de muncă.

*

„Sabena" — compania naţională aeriană a Belgiei a estimat că va înregistra o pierdere de 2,5 miliarde franci belgieni (74 milioane $).

Precizarea exclude însă pierderile din prima parte a anului, cînd „Sabena" a înregistrat un deficit de 30,2 miliarde franci.

Purtătoarea de cuvînt a companiei a anunţat că veniturile obţinute în perioada 1 aprilie — 30 septembrie au fost de 900 milioane franci.

Recent, s-a încercat semnarea unui acord de cooperare cu „Air France". Ca urmare a eşecului coaliţiei de centru-stînga în viaţa politică a Belgiei (din luna octombrie), guvernul a decis amînarea unei decizii pînă după alegerile generale care urmează să aibă loc în această ţară pe data de 24 noiembrie.

*

„Caterpillar Inc." intenţionează să înfiinţeze o societate mixtă pentru fabricarea de utilaje hidraulice cu trei companii bavareze („Eder Hydraulik-S.C.A. Sennebogen" şi „Zeppelin Metallwerke GmbH").

*

„Nissan Motor" va exporta maşini fabricate în Africa de Sud în ţări africane începînd cu aprilie 1992. Pînă acum acest lucru nu a fost posibil datorită politicii de apartheid promovată de autorităţile de la Pretoria.

*

Firma japoneză „Citizen Watch Co." a declarat că profitul net în perioada martie-septembrie a scăzut cu 15,8% faţă de aceeaşi perioadă a anului trecut, situîndu-se la aproximativ 43 miliarde yeni.

*

Claudio Campelli, broker la bursa din Milano, suspendat pentru prostie administrare a fondurilor clienţilor săi, a fost declarat falit de un tribunal din Milano. Bursa de schimb a ordonat executarea silită a lichidării [illegible] sale.

*

Situaţia ratei şomajului înregistrat în cîteva ţări dezvoltate:

ŢARA

	Rata şomajului (%)
Marea Britanie	1
Germania	8,7
Franţa	6,4
Italia	9,6
Olanda	10
Belgia	4,4
Spania	8,2
Elveţia	13,3
Suedia	1,1
S.U.A.	3,1
Japonia	6,8
Canada	2,2
	10,2

* Coloana „1" indică nivelul şomajului al ratei şomajului (1 ian. — 30 sept. 1991).

** Coloana „2" indică rata şomajului în perioada similară a anului trecut.

Grupul redactor al CLAUDIU DOBR[illegible]

MANUSCRISELE NEPUBLICATE NU SE ÎNAPOIAZĂ

Cititorii din străinătate se pot abona prin „ROMPRESFILATELIA" — Sectorul export-import presă PO Box 12 201, telex 10376 presfir Bucureşti. Calea Griviţei nr. 64—66

Tiparul: Imprimeria CORESI, Bucureşti

www.onrp.ro