Redacția și administrația : Calea Victoriei nr. 133, et. 2
Telefon : 50.41.25
Fax : 50.64.44
Difuzare
Telefon : 15 03 39
70179 București
Cont de virament : 45.10.50/1106
Banca Comercială Română S.M.B.

Dreptatea

ORGAN AL PARTIDULUI NAȚIONAL ȚĂRĂNESC CREȘTIN DEMOCRAT

ANUL XXIV
(Seria a IV-a nr. 604)
VINERI
29 mai 1992
4 pagini — 10 lei

Întrebări cu răspuns întîrziat

[illegible] în îndelungatele săli ale colocvii diplomatice cu reprezentanții C.S.I., ca și din alte surse, nu mai puțin onorabile, dl. Adrian Năstase, ministrul afacerilor externe, și-a format convingerea, de o nestrămutată [illegible] ca „Rusia pasă cu mai multe echipe pe teren", [illegible] formulare, doveditul [illegible] un urbanism umer, necesar [illegible] ce stie, în toate împrejurările și mai mult ca oricînd, [illegible] ultra-delicate.

Momentul este acela cînd [illegible] internațională, sesizată de [illegible] a lărgi unui război [illegible] pe Continent, [illegible] reclamă intervenția factorilor de decizie și păcii, acei miniștri de [illegible] care tocmai aplică [illegible] de tratament [illegible] de natură a-i [illegible] [illegible] de a sfîrșit, prin cumplite devastări, noile state [illegible] de Serbia, la nivelul ei [illegible] de inamicere.

Iată-și dl. Doru Eftin s-a hotărît să facă ordine în Transnistria, printr-o implicare directă, declarînd, mai întîi, adevărata afirmație potrivit căreia elemente din armata a [illegible] rusă au trecut de partea rebelilor rusofoni, cu arme cu tot. O constatare — și un o mărturisire — care [illegible] numita armată de [illegible] grave învinuire de amestec în treburile interne ale unui stat independent. Altfel [illegible] președintele Federației [illegible] a „devaluat" un fapt universal cunoscut și care nu este, vai, decît o jumătate de adevăr, iar în realitate, opusul acestuia. Și a mai declarat [illegible] că nu va îngădui [illegible] bucurirea unui război în Transnistria.

Lăsînd la o parte faptul că [illegible] război și și îmbunătățit, ba [illegible] chiar o anumită vechime, afirmația președintelui rus conține, îngemănate, o promisiune și o amenințare, fără cumpănita distincție — cui îi e [illegible] dresată prima și cui a doua. Căci s-ar putea să reprezinte preambulul la o nouă și groaznică implicațiune în afacerile interne ale republicii de dincolo de Prut, în cazul în care i s-ar interzice, [illegible] apere cu mijloacele integralității teritoriale, [illegible] impune să accepte o inopinabilă stare de fapt, cu sfîșiant de concesii, echivalînd cu capitularea. Semnificativă este în acest sens, revocarea mobilizării generale decretată de dl. Mircea Snegur și prezentată ca o eroare de interpretare — de ordin lingvistic ! În ceasul acume cînd zeci de blindate ruse — fără să [illegible] nem sovietice — se insinuă în fața transerilor cu polițiștii basarabeni, lipsiți, din partea propriei autorități, de permisiunea de a-și fructifica rezistența.

Și, iată, în preajma unei în-

BARBU CIOCULESCU

(Continuare în pag. a 2-a)

SE ÎNCHIDE GARA DE NORD noaptea, timp de 2,30 ore

Principala poartă feroviară a țării — Gara de Nord — va fi închisă, în afele următoare, unui mult așteptate acțiuni de [illegible]. În acest scop, după cum sîntem informați de conducerea Regionalei de Căi Ferate București, începînd din data de 31 mai a.c. Stația București Nord, grupa A (Gara de Nord) va fi închisă zilnic între orele 02—4,30 pentru [illegible] călători, în vederea efectuării curățeniei personalelor, bagajelor, accesoriilor și spațiilor destinate călătorilor, în acest interval rămînînd pînă la circulație a trenurilor.

Se face apel la călătorii în tranzit să înțeleagă necesitatea acestei acțiuni și, în acest timp, să permită echipelor de curățenie să-și desfășoare activitatea în condiții optime. (Rompres)

Amînarea alegerilor ar avea consecințe negative serioase

— Declarația purtătorului de cuvînt al M.A.E. —

Miercuri, la conferința de presă a ministerului de de Externe, „Dreptatea" a întrebat : Ieri, la conferința de presă a PNL domnul secretar de stat Mircea Voida a afirmat că amînarea în toamnă a alegerilor nu ar afecta cu nimica relațiile României cu celelalte state. Care este părerea dvs. și ce informații deținești ?

Domnul ambasador Traian Chebeleu ne-a răspuns „Deși nu am cunoștință despre declarațiile domnului Voida, am mai spus, în mai multe rînduri, că amînarea alegerilor pentru toamnă ar avea consecințe negative serioase atît pentru imaginea României în străinătate cît și pentru, mai ales, sprijinul pe care noi îl așteptăm din afară, pentru reformele economice și democratice din țara noastră". (Ș.C.)

APA LACULUI CIUREL NU NE-A ACOPERIT ȘI MEMORIA

— Expropierea unui cimitir —

● În primăria sectorului 6 nu există nici o dovadă ● Cînd dezgropau băieții, mi se muiau picioarele ● „Toată lumea era pe burtă, tăcea." ● Pe patriarhul Teoctist „îl durea barba" ● Soacra domnului Iliescu a fost strămutată ● Memoriile către președinte sînt fără răspuns ● Un excavatorist care a participat la strămutare, vinde cavoul fiicei sale ● Patriarhul Teoctist înțelegea prin „casă mortuară" biserică.

Nu poți vedea ce zace în adîncul lacului Ciurel nici dacă este tulburător de limpede, dacă vremea e liniștită. Poți vedea maidanul din preajma lacului, bîrzoienii otrăvitoare crescute fără rost, sticle de coca-cola, cîini părăsiți. Unde-i acum oglinda lacului — îți amintește cine are creier și memorie — a fost pînă în februarie 1988 un cimitir vechi, mare, frumos și o biserică cu hramul Sfîntul Nicolae. Ce-a fost, s-a ras pentru „amenajarea" rîului Dîmbovița. Întreb oamenii pe stradă dacă știu. Le se pare că au auzit ceva.

În Primăria sectorului 6 nu există nici un document, nici o hîrtie care să dovedească clar cum au fost scoși morții din mormintele și mutați în Cimitirul Giulești-Sârbi, lîngă groapa de gunoi a orașului. Doar o tinerică îmi arată registre cu familiile evacuate — circa 1 000 de case. Îmi spune că prăpădul s-a întîmplat în 1986, dar nu există urme. Domnul Petrescu Petre, șef

ANTOANETA DOHOTARIU

(Continuare în pag. a 3-a)

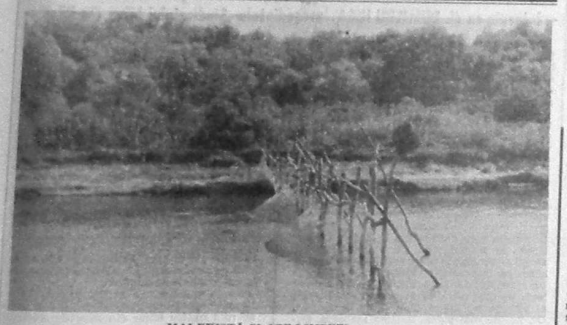

MAI EXISTĂ ȘI APE LIMPEZI

Raport întocmit de alții

Surse din Senat ne-au declarat că raportul privind evenimentele din decembrie al comisiei conduse de d-l Sergiu Nicolescu nu este întocmit de comisie, ci de aparatul tehnic aferent acesteia. Această practică are un precedent, și alte rapoarte parlamentare fiind întocmite în acest mod, de exemplu cel referitor la mineriada din 13—15 iunie, varianta fesenistă.

Aceasta ar explica modul de întocmire al celor patru secțiuni de pînă acum : relatări redundante și pline de detalii minore, urmate de o parte finală ce se vrea analitică, dar este neconcludentă. Mai mult, declarația consemnată de noi vine în sprijinul bănuielii că, prin raportul senatorial, se încearcă o intoxicare a opiniei publice cu o versiune prestabilită a evenimentelor, care să convină unei sau alteia din părțile implicate. (I.C.)

FSN—FDSN: un pact grevat de neîncredere

— Camera refuză să reia discuția asupra legii alegerilor prezidențiale —

„De o jumătate de an am cerut stabilirea unui calendar precis pentru elaborarea tuturor legilor care să facă posibilă alegerea alegerilor în primăvară. Nu s-a ținut cont de propunerea noastră, ba, mai mult, introducerea acestor legi a fost manipulată. Avem nevoie cît mai urgent de alegerile legislative care să desemneze un nou parlament reprezentativ pentru echilibrul forțelor politice. Alegerile prezidențiale nu mai în primă urgență, ele trebuie să aibă loc decalat", a spus miercuri în Camera Deputaților dl. Sergiu Cunescu.

Domnia sa a făcut afirmații la încercarea președintelui Mărțian de a introduce pe ordinea de zi redeschiderea legii alegerilor prezidențiale. Este cunoscut că aceasta a mai fost o dată discutată în Camera și respinsă de forțele care doresc decalarea alegerilor, atunci majoritare.

Spunem atunci pentru că, se pare, între cele două aripi ale FSN a intervenit între timp o înțelegere privind tinerea alegerilor în iulie, simultan. Faptul că propunerea d-lui Mărțian, de grăbire a discutării legii prezidențialelor, s-a lovit de refuzul majorității parlamentarilor, ne face să credem că noul pact este destul de fragil. Reprezentanții FSN — Roman au legat rediscutarea acestei legi de terminarea raportului comisiei de mediere asupra legii alegerilor parlamentare.

Pentru a înțelege mai bine acest poker politic, trebuie să se țină seama de precauțiunile pe care fiecare dintre părți și la la din prudență : FDSN se teme de o tergiversare sau chiar o nouă respingere din partea FSN, majoritatea în Cameră, astfel încît legea alegerilor parlamentare să fie înaintată spre promulgare înaintea legii prezidențialelor, ceea ce ar duce la decalarea alegerilor. FSN se teme de faptul începute discuțiile asupra legii prezidențialelor, ele ar putea, terminându-se rapid, să ducă la promulgarea acestei legi înaintea celeilalte.

Toate aceste variante confirmă ideea că pactul dintre feseniștii de ambele culori este fragil și grevat de neîncredere în cealaltă parte. Cum bine spunea cineva, nimeni nu scoate banii pînă nu vede marfa pe tarabă. Iar marfa în cazul nostru este raportul de mediere la legea alegerilor parlamentare, pentru unii și aprobarea legii alegerilor prezidențiale, pentru ceilalți.

Oricum Convenția Democratică rămîne consecventă în dorința ei ca alegerile parlamentare să le prevadă pe cele prezidențiale, considerînd alegerile parlamentare ca fiind de o importanță vitală în această etapă.

ADRIAN PĂTRUȘCA

Solidaritate în aventură

România acordă ajutor militar Moldovei, intrucît există forte politice care încearcă să dezmembrele acest mic stat. Astfel poate fi sintetizat mesajul interviului acordat miercuri de domnul Ion Iliescu agenției Itar-Tass.

Vorbind așa, domnul Iliescu recunoaște — implicit — că atitudinea domniei sale față de Basarabia riscă să ne împingă pe panta cea mai primejdioasă. Ieșirea din impas, dacă va survenii, nu e din păcate de așteptat de la București, ci din altă parte. Poate că declarațiile de ultimă oră ale domnului Eltîn îndreptățesc speranța că, la Moscova, cineva suficient de influent va sta la timp deoseebirea dintre aventură și politică, pentru ca răul cel mare să fie evitat.

Președintele României nu pare capabil de o asemenea distincție.

Confuzia de criterii a domniei sale se vădește încă de la denumirea folosită pentru a desemna statul artificial creat, cu capitala la Chișinău, pe care îl apără nu numai prin cuvinte.

Pentru români, nu există o republică Moldova. Numele acesta e ceala al provinciei noastre dintre Prut și Carpați. Dacă Stalin i-a atribuit regiunii din dreapta și din stînga Nistrului, pentru a-și deschide o perspectivă imperialistă în plus, noi nu trebuie să cădem în capcană, preluîndu-l. Pentru noi nu poate exista decît — pe de o parte — Basarabia, provincia românească dintre Prut și Nistru, întinzîndu-se de la Hotin și Soroca pînă la Chilia și Cetatea Albă, iar pe de altă parte Transnistria.

Chișinăul este capitala Basarabiei întregi, nu a unui stat căruia îi lipsește sudul și nordul provinciei, dar îi prisosește zona de peste Nistru. Noi nu putem apăra integritatea acestui stat, ci integritatea Basarabiei și dreptul României de a se reintregi prin realipirea vechii sale provincii răpite de Stalin.

Există, desigur, români și dincolo de Nistru, iar datoria României este să-i apere ca pe niște frați de sînge. Protecția conștiinciosă a fiilor nu se face însă, în lumea civilizată de azi, prin extinderea frontierelor dincolo de linia ter tradițională, ci prin instrumentele de drept internațional. România nu este un stat imperialist, urînd mărirea arbitrariului său, ci o victimă a imperialismului lui rusesc, aspirînd la repararea consecințelor unui act banditesc săvîrșit de Kremlin.

Domnul Ion Iliescu, guvernul, presa, oamenii politici români în ansamblul lor trebuie să revină la o optică a dreptului și a interesului național just înțeles, singura care poate triumfa la orice masă a tratativelor. Abaterile de la această abordare a chestiunii ne pot costa scump.

Deocamdată recunoaștem că li dăm ajutor militar domnul Snegur, care se opune reintregirii României. Unde ne poate duce acest act de solidaritate în aventură nu e greu de imaginat.

E momentul să ținînd bine consecințele și să adoptăm, sfîrșit, o politică demnă de numele ei.

ILIE PÂUNESCU

Dl. Iliescu la Rio de Janeiro

Cum poate fi „citită" o vizită

Premierul britanic John Major a început un turneu în trei foste socialiste din Europa Centrală, prima etapă fiind Varșovia. Vizita premierului de la Londra nu ar avea nimic spectaculos și ar putea fi uitată printre vizitele de rutină ale diverșilor șefi de guvern sau de stat din regiuni [illegible] ale Europei sau ale lumii. Și totuși, faptul că el a ales pentru turneul său european Polonia, Cehо-Slovacia și Ungaria, are o anumită semnificație. Se confirmă preferințele diplomaților din occidentul european pentru cultivarea unor raporturi, să le zicem privilegiate, cu aceste țări. Dar acestea relații nu sînt în sa cum ar-a comentat pe [illegible] în cercurile puterii — [illegible] unui tratament discriminatoriu deliberat față de România, ci doar reflexul [illegible] politice diferite din [illegible] să-i spunem post-[illegible] ale acestei state.

[illegible] în timp ce Polonia are în [illegible] statutul de fostul lider al Solidarității, Cehо-Slovacia pe un intelectual fost [illegible] al regimului comunist, iar în Ungaria procesul de [illegible] la economia de piață [illegible] de lungă durată și se consolidă, România continuă să fie tratată ca o țară cu un regim criptocomunist, cu un președinte fost lider comunist, care nu s-a dezis niciodată, în mod convingător, de acest crez, și mai ales în fapte, de formația sa de activist comunist. Ca să nu mai spunem că România a rămas singura țară din Est — chiar și în urma Albaniei — unde în Parlament ponderea o au tot forțele criptocomuniste, deși convingerile electoratului par să fie cu totul altele, așa cum au arătat ultimele alegeri locale.

Rezultatul este că în timp ce aceste țări din Europa centrală — dar și Bulgaria la se vedea desele vizite în Occ.

ȘTEFAN TEODORESCU

(Continuare în pag. 2)

Comision avantajos pentru difuzorii ziarului nostru

Direct, prin intermediul serviciului nostru de specialitate, puteți încheia contracte pentru difuzarea ziarului „DREPTATEA" în București și în provincie. Relații la telefon : 15.03.39 (orele 8—10).

• BLOC NOTES • BLOC NOTES • BLOC NOTES • BLOC NOTES •

DL. DE YONG, CRESCĂTORUL DE VACI

Se află în România de aproape 3 luni, în cadrul unui program de schimb de experiență la care participă fermieri americani, dl. Bastiaan De Yong. Acesta locuiește și muncește în familia crescătorului de animale Gheorghe Poenariu din satul Botos de pe valea Bistriței din zona Dornelor. Dl. De Yong deține în California, împreună cu părinții săi, o fermă cu cîteva mii de animale. Va sta în România un an de zile, timp în care va introduce metode americane de creștere a animalelor.

A.M. PRESS

„FESTIVALUL COPIILOR — '92"

Cu prilejul zilei de 1 iunie, Ministerul Învățămîntului și Științei, Comitetul Național Român pentru UNICEF, Ministerul Tineretului și Sportului și Radioteleviziunea Română organizează, în perioada 27 mai—7 iunie, un ciclu de manifestări cultural artistice, tehnico-aplicative și sportive sub genericul „Festivalul copiilor — '92". În cea mai mare parte, manifestările vor fi găzduite de Palatul Copiilor din București și vor cuprinde spectacole de gală, concursuri de muzică ușoară, muzică cultă instrumentală, de artă plastică, desene pe asfalt, aplicații de aeromodelism, navomodelism, automodelism, karting, precum și întreceri sportive de tenis, fotbal și atletism.

La toate aceste acțiuni vor fi antrenate formațiile artistice și cercurile aparținînd Palatului Copiilor, cluburilor de copii din sectoarele bucureștene, precum și ale unor școli generale.

(Rompres)

Continuăm în numărul de azi, rubrica „Dreptarile civile pe înțelesul tuturor".

Citiți azi, în pag. 2 :

DESPRE SITUAȚIA CHIRIAȘILOR DIN IMOBILELE NAȚIONALIZATE (III)

www.dacoromanica.ro

Drepturile civile pe înțelesul tuturor

Despre situația chiriașilor din imobilele naționalizate (III)

Proclamând dreptul [illegible] ca acțiunea inițiativei proprietarilor particulari, [illegible] proprietarilor de case [illegible] vense moduri. Astfel, [illegible] după instalarea lor la [illegible] imobilele au fost [illegible] „cehoslovacizate", „prusiate", „naționalizate" etc. (pentru simplitatea folosim termenul de „imobile naționalizate"), iar foștii proprietari erau pur și simplu alungați din acele case și nevoiți, și mai mult în bătaia de joc, ceea ce li-ați locuiesca într-o cameră la unul din vechiții proprietari ai lor, unii mărind în acele camere, în timp ce deținătorii locuiau „chirias".

Pornind un act original pe care îl pun la dispoziția simplilor noștri cititori, prin care, în anul 1947, Ministerul de Interne comunica proprietarului, că i s-a rechiziționat casa și că, în cazul în care va solicita mișcarea, va fi trimis un lagăr de muncă de la 2—5 ani.

Beneficiarii imediați ai acestor măsuri drastici erau noii reprezentanți ai puterii, adică activiștii p.c.r., ministerul de interne (securitatea și miliția) precum și ministerul forțelor armate.

Pentru că mai rămăseseră totuși imobile neînaționalizate, comuniștii au trecut la demolarea masivă a acestora, iar pe terenurile respective au început noile construcții de blocuri de locuințe.

Cele mai bune blocuri, situate în mai centrul și lucrate mai bine, erau repartizate acelorași trei mari beneficiari de mai sus, iar celelalte, mai ales cotori 2, 3 sau 4 erau repartizate la întreprinderi, pentru „clasa muncitoare".

Evident, vilele din zonele rezidențiale, locuințele acestor se eliberau din plecări din țară sau în alte moduri etaș repartizate tot celor trei mari categorii de beneficiari. Dealtfel, la începutul acestei locuințe rămăseseș la dispoziția Ministerului de Interne și mai apoi, direct, la dispoziția gospodăriilor de partid p.c.r.

După Revoluția din decembrie 1989, noii beneficiari au fost membrii F.S.N. care au dobândit vile, prăvăli, locuri de teren, terenuri etc., iar acum se vorbește la TVR despre „elitele", „democrații", precum și despre „oamenii politici".

Pentru a cumpere locuințe foștilor naționalizate pe care le-au luat în posesie cu chirie, atît cît au mai rămas, beneficiarii [illegible] au [illegible] parlamentului [illegible] care a făcut [illegible] sea. Deci, dinții a-au și constituit în „Lega chiriașilor".

Pentru a [illegible] opinia publică [illegible] de acestei [illegible] au lansat loozinca „nu vom demolați !" (evident, numai se referă la case demolate).

Este un mare noroc pe care proprietarii ale căror case au demolate nu pretind locuințe în case naționalizate, evident cu mari excepții, și anume de acuzi cînd proprietarii ale căror case demolate era rudă sau prietenii cu cineva de la partid.

Actualii chiriași vor putea fi evacuați fie la expirarea termenului pentru care este încheiat contractul, fie mai înainte, în baza art. 64 alin. 1, din Legea nr. 5/1973 care prevede dreptul proprietarului de a se muta în propria casă, oferind chiriașului o altă locuință dacă o are sau cerînd proprietari să i se încherieze chiriașului o altă locuință din fondul locativ de stat.

Evident, chiriașii vor putea fi evacuați și prin contractele construirii unei locuințe proprietate personală, eventual cu soardarea prioritară de credite, situație în care, în baza art. 64 alin. 2 din aceeași lege, vor preda proprietarilor locuințele de care deținut cu chirie, de data cînd va fi gata locuința nou construită.

În acest mod simplu și fără să se aștepte o rezolvare se pot rezolva două probleme importante : proprietarii își redobîndesc locuințele, înfăptuindu-se astfel un act de justiție socială, iar chiriașii își satisfac și dînșii dorința de a deveni proprietari, dar prin cumpărarea unei locuințe construite de cei care o vinde și pe baza acordului reciproc, deci nu printr-o „vînzare" obligatorie.

Totodată, ar înceta și mesajul-urile acestei Ligi care sorîcită cîteva milioane de lei! anticonstituționale, care ar exclude, poate definitiv, speranțele noastre de a fi primiți în Consiliul Europei.

Avocat OCTAVIAN RADULESCU — doctor în drept —

SIBIUL, ORAȘ MUZEU

Inconsecvențele istoriei și buimăceala slujitorilor ei

Odinioară, înțelnirile profesorilor de istorie cu cercetătorii aveau rostul de a „clarifica" problemele controversate, ce voia și mai ales ce nu voia per-ul să se spună copiilor. Credeam că am scăpat de asemenea practici și nu mică mi-a fost mirarea cînd, în urmă cu cîteva zile, am asistat la Liceul Sf. Sava la o asemenea întîlnire pe care aș numi-o edificatoare.

Temele supuse dezbaterii au privit cu precădere momente ale istoriei interbelice românești, anii războiului și aspectele situației politice actuale, pînă la s-a încercat să i se găsească conexiuni în perioadele [illegible] anterior.

Răspunerea d-lui C. Modora, cercetător la Institutul de istorie militară, a produs consternare în rîndul asistenței. Nici mai mult, nici mai puțin, domnia-sa îl considera pe Nicolae Titulescu, diplomatul român fără egal, drept omul politic care nu a știut să orientez corect politica externă românească în perioada interbelică, [illegible] „A fost bărbatul Titulescu un mare om politic?", de la început, se pune la îndoială capacitatea celui de-al doilea ministru al afacerilor externe al Societății Națiunilor. Fără a-i nega patriotismul, (ar fi greu, n.n.), vorbitorul consideră că orientarea politicii noastre ce a avut-o Titulescu și drept coordonatorul acțiunilor la Societatea Națiunilor și respectarea tratatelor de pace, a fost o greșeală capitală, pentru Europa în care se confruntau mișcările de dreapta cu cele comuniste și comuniste, cu alte cuvinte, România ar fi trebuit să se orientez spre una dintre țările cu regimuri extremiste, subînțeleasă fiind Germania lui Hitler. De-a dreptul aberantă este caracterizarea Societății Națiunilor drept „cerc de intrunire a masoneriei europene". Mai mult, guvernele din epocă au avut, după spusele aceluiași, „lacuna gravă de a se răzima pe Societatea Națiunilor", iar Nicolae Titulescu ar fi „supraevaluat forța tratatelor. Teza expusă este cel puțin periculoasă. Căci tratatele nu sînt simple petice de hîrtie. Că, în epoca respectivă, regimurile de dictatură din Germania sau Italia au încălcat grosolan propriile semnături, este cu totul altceva.

Acuze grave se aduc guvernanților de atunci că ar fi neglijat înzestrarea armatei, uitînd parcă faptul că în cadrul Micii Înțelegeri se afla și Cehoslovacia, statul european dotat cu o modernă industrie de armament, principalul furnizor al statului român în domeniu.

S-au făcut aprecieri și asupra caracteristicilor protocolului de la Moscova (1929), dl. Modora considerînd că acesta ar fi avut ca tel îndepărtarea Poloniei de România și de Mica Înțelegere. Nu a menționat însă faptul că protocolul în cauză venea să întărească pactul Briand-Kellogg, care proclama principiul nefolosirii forței în relațiile internaționale. În ceea ce privește situația juridică a Basarabiei și nordului Bucovinei, istoricul militar afirmă că problemele sînt complicate. După spusele domniei sale statul român ar fi recunoscut situația de fapt prin semnarea convenției de armistițiu din 1944 și a Tratatului de Pace de la Paris din 1947, ar fi reiterat această prin semnarea Acordului Final de la Helsinki și a Tratatului de la Paris din 1990. Nu se fac însă precizările de rigoare, și anume : primele două acte suferă de un viciu major. Ele fac referire la granițele României din iunie 1940, frontiere trasate cu sabia, guvernul român de atunci declarînd expres că acceptarea lor a fost făcută sub imperiul forței, nicidecum al dreptului. Deci **ab-initio**, cele două acte sînt lovite de nulitate. Că asa stau lucrurile o dovedește faptul că Anglia și S.U.A. nu au recunoscut niciodată modificările de frontiere intervenite în urma pactului Ribbentrop-Molotov și, deși aliate cu U.R.S.S., nu au declarat război României decît după ce armatele noastre au depășit Nistrul.

Alte afirmații șocante le am găsit și în expunerea consacrată unor aspecte ale campaniei militare în Rusia (cu precădere operațiile militare din 1941), făcută de dl. M. Retegan, de asemenea cercetător la Institutul de istorie militară. O primă afirmație este aceea că am pierdut în război nepregătiți din punct de vedere militar. Mai mult, se consideră că intrarea în războiul Germaniei a avut un rol pozitiv, deoarece conducerea militară germană dispusese de date certe conform cărora Rusia bolșevică intenționa să declanșeze o ofensivă concertată asupra inimii Europei. „În ce ne privește, — războiul, cel puțin în prima sa parte, a avut un caracter just. Cutindu-l pe mareșalul Antonescu, M. Retegan a afirmat că „am făcut ce am putut, nu ce am vrut". Cu alte cuvinte, campania dincolo de Hotarele noastre ne-ar fi fost impusă, însă s-a evitat să se spună că în mai multe rînduri de-a lungul celor trei ani de război, marii oameni politici care au fost Iuliu Maniu și Dinu Brătianu l-au trimis mareșalului mai multe memorii prin care îi cereau să renunțe la campania din Rusia. Nu s-a făcut, de asemenea, nici cea mai mică mențiune despre politicile și acțiunile pilotare a Finlandei, din aceeași perioadă, care după recîștigarea teritoriilor pierdute în 1939, a stat cu arma la picior și pe cale de consecință, cu totul altul a fost tratamentul rezervat acestei țări după război.

Discuțiile ce au urmat au fost vii și controversate. Pasiunile și opiniile politice au fost evidente, dar ceea ce este mai întristător este faptul că indoctrinarea comunistă și extremismul govin sînt realități prezente la multi dintre dascălii ce predau istoria României. Am auzit voci care regretau per-ul și, în mod firesc, se pune întrebarea dacă ele nu se manifestă astfel și în clasele de predare, otrăvind sufletele tinerilor.

Oricum, concluziile ce se pot trage sînt numeroase. Prima ar fi ceea a necesității imperioase de realizare a unui manual de istorie echilibrat, corect din punctul de vedere al interpretării științifice, și-ne ira et studio. Și, nu în ultimul rînd necesitatea ca dascălii de istorie să fie obiectivi și să prezinte fenomenul istoric de pe poziția omului de știință, bine informat, fără a implica sau, mai mult, impune, opinia politică personală de la înălțimea catedrei de la care predă.

ȘTEFAN CALIGA

Justiția teleormăneană a dat verdictul

Organele de poliție din Alexandria au aplicat amenzi mari membrilor PNȚCD Teleorman. Astfel un număr de [illegible] membri PNȚCD au fost amendați cu sume între 3.000 și 6.000 lei sub pretext de tulburarea liniștii publice în timpul campaniei electorale din acest an, 1992. Cea ce a supărat de fapt era atitudinea anticomunistă a acestora.

În plus, liderii PNȚCD au început să fie urmăriți pentru a fi și ei amendați. De ce ? Deoarece în cursul anului 1992 s-au ținut trei mitinguri anticomuniste în Teleorman, la care liderii PNȚCD au avut curaiul să ceară demiterea comandantului Poliției Alexandria și acționarea în justiție a fostului prim-secretar pe orașenesc și județean, care în prezent au ajuns mari patroni în București.

În timpul campaniei electorale pentru alegerile locale, liderii PNȚCD Teleorman au ținut două întîlniri cu alegătorii, fără a mai care avizul poliției locale. Acest lucru este reglementat în Legea electorală, art. 46. Dar, spre surprinderea generală, la ultima întîlnire cu alegătorii din 5 februarie 1992, în timp ce vorbea dl. Dumitru Iuga, președintele Sindicatului Liber din RTV în fața Casei de Cultură din Alexandria, am fost oprați de organele de poliție să oprim întîlnirea cu alegătorii în cea contra [illegible] și de [illegible] în [illegible] și [illegible] de [illegible] și [illegible] de [illegible] și [illegible] de

Apele sînt tulburi

...ile produsele ali-
...ii salmentare, chi-
...ul, dobînzile, in-
...e se mai dau răspuns
...ădăm ce se întîmplă

...Societatea Română
...portate despre
...ile chemicalor la
...e Apelor, dar
...ul Jiului, unde de ani
...meri de ape spălă
...ne, nu mai provoacă
...ii Olteiului, Argeșului
...ș deșeurile pe nimeni.
...domnilor, e cui este
...ie de reziduri, reuși să
...rtamente nu ducem
...ul de lipsă de pre-
...a sectiva, da. Apa, ca
...ă, trebuie să epuizabilă
...ș prodată și proteja-
...ive epuizării și a
...ii. Problema de care
...ș Regia Auto-
...a Apelor.
...e o bună gospodărire
...ă deoarece această
...ă martiră, trebuie un
...ș pentru de preturi pen-
...ș deșeuri și serviciile de
...ș a apelor, diferen-
...ș și tip de
...ș aprobat prin H.G.
...ș La acestea se aplică
...ș de rigoare deoarece
...ș prevăzut apoi preia
...ș de la energie, ma-
...ș, materiale etc.
...ș industria risipește
...ș cel de la Regia
...ș a Apelor. Însă
...ș aplicate au un re-
...ș de curios — pena-
...ș nici se plătesc dar nu
...ș mari. De ce nu se plă-
...ș — din lipsă fon-
...ș bănești. Și aici, ca pre-
...ș în această țară, este
...ș vicios.
...ș problema pro-
...ș apei datorită nerespec-
...ș de gospodărire
...ș este o problemă ne-
...ș.
...ș mijloacelor bănești
...ș imposibilitatea reîn-
...ș și mai departe la
...ș penalităților. La în-
...ș procesului de produc-
...ș este tratată în fiecare
...ș în lesire, din cauza lipsei
...ș mijloace adecvate sau
...ș costului epurării, fa-
...ș nu epurează apa. Din
...ș cauză, de exemplu,
...ș orașului Rîmnicu
...ș nu pot folosi apa din
...ș.

...ș mai amintim că, conform
...ș situații primite de la Re-
...ș Autonomă a Apelor, Sibiu
...ș dispune de resurse teo-
...ș pe anuale de apă de apro-
...ș 134 miliarde metri
...ș total mediu multianuală
...ș fiare ● 40 miliarde metri
...ș din rîuri interioare ● 45
...ș de metri cubi din Dunăre
...ș 3 din stocul la intrarea
...ș ● 9 miliarde metri
...ș din subteran.
...ș resursa tehnică utilizabilă
...ș va fi 51 miliarde metri
...ș pe an. Respectiv, 1.700
...ș cubi pe cap de locuitor
...ș. Necesarul de apă pen-
...ș satisfacerea cerințelor la
...ș anului 1992 este de ● 6
...ș milioane metri cubi din
...ș interioare ● 9.150 mili-
oane metri cubi din Dunăre
● 2.179 milioane metri cubi
din subteran.

Va fi apă pentru agricul-
tură în acest an ? Cei de la
Regia Autonomă a Apelor
răspund afirmativ, însă exista
neînțelegeri cumpărării a-
cesteia datorită imposibilității
plății.

Cerințele de apă în România,
pe ani, se prezintă
astfel : 14 miliarde metri
cubi pentru populație ● 80
miliarde metri cubi pentru
agricultură ● 6,76 miliarde
metri cubi pentru industrie.
Cerințele de apă ale agricul-
turii au fost reduse cu
de la 10 miliarde metri
cubi în 1990 la 20,8 miliarde metri
cubi în 1992. Și totuși apa este
uitată.

...Nici o masă fără pește,
spunea o reclamă cu câtva
timp în urmă. Acum nu mai
este valabilă. Pește au intrat
în conflict cu apa și piscicul-
torii cu Regia Autonomă a
Apelor.

Piscicultorii susțin că prețul
kilogramului de pește a crescut
datorită prețului apei, iar Regia
Autonomă este reticentă
pentru a demonstra că pisci-
cultorile le sînt necesare 386
metri cubi apă pentru un
kilogram de pește, ceea ce
este, recunoașteți, absurd.

Pînă la rezolvarea conflictu-
lui schimbăm reclama. „Apa
trece..."

Acestea sînt doar cîteva bile
negre, dar multe altele sînt
uitate sau scoase cu grijă
prin sertarele birourilor.

Cert este că ne scăldăm în
ape tulburi.

OANA STĂNCIULESCU

CHIAR MAI EXISTĂ PEȘTI ?

Foto : NATALIA DUMITRU

CA LA NOI, ÎN AMBROZIE, LA NIMENEA

Guvernarea fesenisto-romînă a blagoslovit Capitala, printre alte „realizări" și cu nelipsitul text și lamentat al chiescurilor de diverse constituente și cu variate posibilități de deservire. Nu puțem în discuție utilitatea lor, căci atîta timp cît nu dau faliment, înseamnă că servesc la ceva populației. Rămîne însă discutabilă maniera necivilizată în care funcționează și urîtul pe care-l aruncă asupra urbei.

Mă vei limita acum la un perimetru destul de restrîns, care este totuși tipic pentru această parte a Bucureștiului care-și zice Sectorul 3 : zona Piața Amzei, Ambrozie și Fericiților, cum doriți să-i spuneți. În această fostă intersecție amputată de trei ani de eresiatura adîncă a noului segment de metrou, a fost ridicată acum mai bine de 20 de ani o construcție — complexul A 12 — cu multiple magazine și activități utilitare. Printre acestea, în stat turcesc și un spațiu în care găsești produse textile. Incălțăminte articole de galanterie, de parfumerie și multe altele pe care le vedeai pe o rară de cel puțin 3 stații de tramvai. După decembrie '89, edili fesenisti, după criterii numai de ei știute, au cedat acest spațiu unui mai puțin necesar restaurant, discoteică boierească pompos, după moda vremurilor fierbinți ale tranziției „Tropicat". Și ăsta n-ar fi fost rău cel mai mare, dar monstrul s-a plimbat de unul singur, și a hotărît de fiecă pui. Unul dintre el a sărit cu ugubirii, susținut și el pătrunzînd de Primăria sectorului 3 dimainte de februarie '92, prilejuul metroului în vecinătate construite, ajutînd în spațiul verde de sub fereastrele locatarilor blocului D1A de pe b-dul Camil Ressu. Aici îl găsim și acum, pitit bine în spațiile boschetilor ce mărginesc trotuarul, ca să nu-l zărească inspectorii Primăriei sau Garda Financiară (care nici nu se prea omoară să-l vadă, fie vorba între noi !). Nu că n-ar avea autorizație de funcționare — riscul ar fi prea mare — dar oferind apre vînzare exclusiv bere, servită „la hotul calului" eft este ziua și seara de lungă, ar fi trebuit să aibă un perimetru delimitat, mese, scaune și mai ales instalații sanitare. Pe care nu le are și nici nu le poate avea în acest loc. Și atunci întrebăm Poliția sanitară cum permite desfășurarea acestei băuturi în asemenea condiții ? Căci de aici provin toate necazurile și ofurile locatarilor blocului amintit, care trebuie să suporte la doi pași de fereastrele lor, spectacolul suburban al băutorilor, în vădul copiilor, deamenilor și al trecătorilor ce au ghinionul să-și facă drum prin acestă intersecție. Scenariul se desfășoară cu regularitate după următorul tipic : dimineața, un camion plin cioci pătrunde pe trotuarul aglomerat, apoi brande adînci pe cesa ce a fost odată gazonul spațiului verde și-și descarcă cu zgomot navetele cu bere lîngă pub-ul „Tropical". Imediat lui fac apariția băutorii cronici care-și servesc la ore mici dregul diuretic și dau fuza în spatele punctului Trafo de alături, care nu-l fereste decît simbolic de privirile locatarilor și trecătorilor. Deverul ajunge la paroxism între orele 15 și 19, cînd oamenii se opresc. Intre serviciu și casă, să la o bere, doua, trei sau cîte îi tine punga și vezica. Cînd ultima cedează, în locul sacoșit mai ferit, se face coadă. Spectacolul este mai mult decît lamie este scatesc și inadmisibil. Locatarii blocului din apropiere sînt exasperați de scenă și mieasme și sînt gata, cu mic, cu mare, să vină la Primărie. Domnii care au permis acest circ, dacă sînt prin birourile din strada Romulus, sînt invitați la o bere la umbra punctului Trafo, pentru a savura gustul și aroma străvechii licori și verificiatea celor spuse aici. Și pentru a constata, în adaos, o altă recentă tentativă de „privatizare" pe riscul patronului, soldată pînă acum cu distrugerea unei bune părți din gradul viu și cu noi excavații, de care, de cînd cu Metroul, locuitorii cartierului nu duc lipsă. Sînt așteptați în orele de maximă activitate bahică, pentru a admira o panoramă unică. Poate așa se vor hotărî să ia măsurile impuse de legea comerțului și de normele de igienă.

H. ORNIC

CARUSEL BUCUREȘTEAN

Un rechin de vînzare

În Piața Amzei, pe lîngă comercianții ruși, au început să apară și chinezii. Spectrul mărfurilor oferite de prima categorie de negustori este foarte larg : de la nasturi, ace de cusut și țiței, pînă la aparate de radio, telecenzure și ustilaje de tîmplărie cherestea. Negustorii chinezi sînt cînd mai modești, bine de piele și bătrîni, de obicei, de calitate. În una din zile, în jurul unor chinezi, lume bulue. Acestia aveau, într-o sacoșă din plastic, în care mișca din coadă, un... pui de rechin. Prin semne, domnii chinezi ne explicau că bietul pui de rechin poate fi servit, gătit, la masă. Am stat jumătate de oră, dar nici urmă de cumpărător. Dour curioși. Lumea pe aici, nu prea este obișnuită cu astfel de delicatese.

Și o informație: numărul chinezilor (din R. P. Chineză) intrați în România, este, după o statistică a Ambasadei chineze, de 3500 și au de 200 000 cum se vehiculă pînă în prezent. Nici unul dintre aceștia nu a obținut cetățenia română. În România, un singur chinez, dar provenind din Singapore, a obținut dublă cetățenie.

Afacerile „ROVEMA" = „TITAN = MERCATO"

În zina de vineri, 22 mai 1992, ora 20,35, pe platforma din fața magazinului „Titan" se vindeau la prețul de 197 lei/gk. pui congelați dintr-o mașină autofrigorifică tip „Roman", cu număr de înmatriculare 31-B-5017. Vînzarea în sîrdă a produselor alimentare unor alterabile este strict interzisă, prin reglementările SANEPID-ului. Deci, comercializarea puilor respectivi, de o calitate îndoielnică, la o ora destul de tîrzie, era ilegală, atentînd-se și la sănătatea consumatorilor. Unul dintre cumpărătorii observînd cîteva notez numărul autofrigorificei, a început să bîlbîie diverse justificări, cum că puii ar fi provenit din cantina bufetului magazinului „Titan". Ce atît mai grav. Este clar că respectivii afaceriști de la „Rovema" au lucrat și au reușit să dea un „fun" sub aripa ocrotitoare a firmei „Titan". Sperăm ca Garda Financiară să facă investigațiile necesare. (Informație : Octav Păun).

Legătura dintre KGB și Securitate

Domnul Hans Joachim-Gauck, expertul federal german pentru dosarele STASI, a declarat, în cadrul unei recente conferințe de presă, că au fost descoperite documente care atestă legăturile KGB-ului cu toate potențile politice ale fostelor state socialiste, excluzînd Securitatea Română. Această constatare nu trebuie să ne mire ? Es atestă, încă o dată, modul subteran și aproape perfect, în care a lucrat Securitatea. Nimeni nu poate să conteste că între KGB și Securitate au existat legături strînse de colaborare, mulți dintre ofițerii noștri din armată și poliția politică „desăvîrșindu-și" pregătirea profesională în defunctu Uniune Sovietică. Pentru comparație : în România, numărul total al agenților secreți a fost estimat, pe total, la 473 000 pentru o populație de 22 de milioane, față de RDG, unde existau 150 de mii de informatori, la o populație de 16 milioane.

Rubrică realizată de ROMULUS CRISTEA

Cursul de pregătire pentru viitorii întreprinzători și agenți de bursă

Camera de Comerț și Industrie a inițiat în această perioadă mai multe cursuri pentru a veni în sprijinul firmelor particulare mici și mijlocii. Intre 28 mai și 4 iunie se va desfășura cursul de tîrguri și expoziții internaționale. Cursul, cu caracter practic, se va desfășura în cadrul Romexpo (TIBCO). Cursanții vor fi repartizați la firme de prestigiu cu experiență în practicile comerțului extern și vor studia modalitățile desfășurării operațiunilor de protocol, întîlnirii de afaceri și de contractare. Absolvenții vor primi certificate.

Al doilea curs este cel de „gestiune financiar-contabilă" programat în perioada 4—17 iulie. Întreprinzătorii mici și mijlocii își vor putea înscrie salariații, iar după două săptămîni se va reuni o lucrare de simulare de gestiune. Și acestor absolvenți Camera de Comerț le va eliberat atestatul respectiv.

Tematica cursului de burse de mărfuri și valori, pregătire de brokeri și agenți de bursă) urmărește formarea unor agenți specializați în domeniu deocamdată necunoscut majorității populației. Cursanții vor fi îndrumați și ajutați de cadre cu experiență internațională în domeniu și de profesori ai Facultăților de Relații Externe din cadrul ASE.

Doritorii urmează a se înscrie, pentru relații suplimentare, la Camerei de Comerț și Industrie.

ȘTEFAN PRAPORGESCU

A trăi astăzi :

Dai 12000 lei — vezi gîndacii !

Cine dereșe să petreacă o noapte la hotel „Postăvarul" din Brașov va beneficia de o companie plăcută, prin prezența „simpaticilor" gîndaci de bucătărie ce foșgăie neostenit în camere. Un serviciu pe măsura costului, în jur de 12.000 lei pentru cetățenii străini și 4.000 pentru românii ! (A.C.).

Someș, Someș, apă hidă !

Someșul mic se „prezintă" cristalin și zgomotos la Cluj-Napoca. Imediat este primit cu apele menajere neepurate din cartierele Grigorescu, Mănăștur și apele de canal infestate. Apoi primește toxine de la „Terapia", deșeurile de la unitățile zootehnice, deversări de material fibros și ape sulfo-ligninice provenite de la fabricarea celulozei în Dej. La confluența cu Someșul Mare primește noxe siderurgice de la Beclean, Ardeșul intră în județ și se varsă în Someș după ce aduce cianuri din Alba Iulia, ape industriale din Turda și Cîmpia Turzii, deșeții zootehnice de la unitățile de pe traseu. Crișul Repede vine impurificat (dulce eufemism !) de la Huedin și ... intră în Someș ! Și cînd se gîndești că din Somes bem apă !

OCTAVIAN BUTUZA

Tagma jefuitorilor de păduri

Într-o scrisoare adresată senatorului Demeny Ludovic, un grup de țărani din județul Dolj aduce la cunoștința parlamentarului faptul că peste 500 de hectare de pădure au fost devastate sălbatic de Ocolul silvic local înainte de a fi retrocedate fostilor proprietari. Surse din domeniul silviculturii au precizat că acesta nu e un caz izolat, ocoalele silvice jefuind pur și simplu pădurile care prin efectul Legii fondului funciar aparțin țăranilor. Faptele s-au petrecut cu puțin înainte de intrarea în proprietate a acestora. Senatorul Demeny a declarat că poziția TVR nu a fost corectă prezentînd doar țărani care au intrat în pădure. Intrarea acestora s-a produs uneori din teama ca ocolul silvic să nu le-o ia înainte, a apus senatorul.

A. M. PRESS

DIN PRESA STRĂINĂ

Dezastrul ecologic și pericolul nuclear în Europa de Est

...ituri devastate, aerul, solul, apele foarte poluate, recrudes-
...ș maladiilor căilor respiratorii și a cancerului : un verita-
...ș dezastru ecologic lovește țările Europei centrale și răsări-
...ș este eminentate de numărul în creștere al centralelor nucleare
...ș și periculoase.

...ș Conferința
...ș Unite asupra Mediului și Dezvoltării, în timp ce
...ș de 40 de ani de industrializare excesivă sub regimul
...ș este înșcovărătoare. Polonia, unde numeroase regiuni
...ș confruntă cu o cronică lipsă de apă potabilă, unde 80 la sută
...ș a rețeaua hidrografică este grav poluată și 50 la sută din
...ș sînt moarte din punct de vedere biologic, este „o bombă
...ș", potrivit declarațiilor profesorului silvic Cazimir
...ș.

...ș Cehia-Slovacia, emanațiile de gaze și de bioxid de sulf
...ș este mai înalte niveluri din Europa. Poluarea industrială
...ș și agricultura chimice în agricultură distrug parțial
...ș solul. O treime din păduri este degradată de gazele ema-
...ș. Speranța de viață cea mai scăzută din Europa : 67,3 ani
...ș bărbați și 74,4 ani pentru femei.

...ș Ungaria, în zece ani, maladiile căilor respiratorii au în-
...ș o creștere de 26 la sută, iar cancerul este responsabil de
...ș din decese. La Budapesta, una dintre capitalele cele
...ș poluate din Europa, continutul plumbului în aer a depășit
...ș 31 de ori normele admise. Solul este afectat de poluare în
...ș de 40—50 la sută, iar 95 la sută din rețeaua hidrografică
...ș Ungariei este poluată. Scăldarea în lacul Balaton este
...ș interzisă din cauza poluării.

...ș Bulgaria, o experiență a demonstrat că un hamster, (soa-
...ș de experiență), plasat într-o intersecție din Sofia, nu poate
...ș mai mult de patru ore. Majoritatea orașelor sînt poluate,
...ș în aer apropierea combinatului de cupru de la Srednogorie
...ș poluat cu arsenic la cote de 400 pînă la 4 000 de ori peste
...ș admise admisibile. La Rasse se înregistrează nașteri premature,
...ș cu malformații, cancer la plămîni și infecții ale căilor
...ș respiratorii.

...ș în România, în fiecare an peste 138 milioane tone de materii
...ș sînt răspîndite în atmosferă, iar poluarea este direct res-
...ș de distrugerea a 800 000 hectare de pămînt. Zona ca-
...ș din țară, București, unde industria chimică și petrochimică
...ș este imminentă, se confruntă cu un proces deosebit de
...ș de poluare.

...ș în urma europenă a fostei URSS, 70 la sută din suprafața
...ș este grav afectată. Circa 20 la sută din suprafața
...ș este irigată în mod natural, a devenit în prezent
...ș. Peste cinci milioane de persoane au fost contaminate în
...ș dezastrului nuclear de la Cernobîl din anul 1986. Viața
...ș un milion de persoane este în pericol din această cauză.
...ș 600 de km pătrați au fost iradiați. În Rusia 84 la sută
...ș sînt bolnavi în mare parte datorită mediului poluat.
...ș Cernobîl, la efectele poluării se adaugă pericolul po-
...ș al unei catastrofe nucleare în Europa de Est, unde apro-
...ș de cele 50 de reactoare cu care sînt echipate cen-
...ș nucleare prezintă grave defecțiuni și sînt într-o stare
...ș avansată, constituind un grav pericol. Fostele țări este-
...ș au un total, și închidă aceste centrale, economia lor în
...ș este foarte dependentă de energia atomică.

(Agenția France Presse)

APA LACULUI CIUREL NU NE-A ACOPERIT ȘI MEMORIA

(urmare din pag. 1)

Sectorului Arhitectură Sistematizare nu știe nimic. E foarte ocupat cu ambițioșii care vor să-și deschidă chioșcuri, iar cu dezgrop morții. Domnul Sîrbeanu Gheorghe este „un vechi" în primărie. Dacă în trecut era tehnician principal și lua bani cînd lua leafa, acum „sînt referent și ia surcele. Ne-a descalificat reducîndu-ne din salariu". Domnia-sa a avut-o pe nasăsa moartă și îngropată în cimitirul Cringași. A văzut cu ochii lui cum se scoteau morții din pămînt. Lucrează la primărie și la locul său de muncă scrie : „În acest birou se fumează mîne".

Imi spune : „Au uitat multi pentru că tendința a fost să se uite. Prin ianuarie-februarie '86 cimitirul a început să se mute. A fost chiar sub lac, la vreo 100 metri de dig. Morții au fost duși lîngă groapa de gunoi a orașului. Am fost acolo de vreo două-trei ori **cînd dezgropau băieții și mi s-au muiat picioarele".**

ICRAL-ul, Întreprinderea de Prestări Servicii și pușcăriașii s-au ocupat de strămutare. Domnul Sîrbeanu : **„Nu puteau să lucreze decît dregații,** se îmbătau și munceau. Imaginați-vă că înmormîntările s-au oprit cu două luni înainte de mutare. Băgai mortul în decembrie în groapă și în februarie trebuia să-l scoți și să-l duci lîngă groapa de gunoi. **Nici voalul nu i se dusese pe ochi". Spuneți-mi cîți morți au fost acolo ?** „Numeric nu știu. Nici popa cred că nu știe. Numai la noșa în groapă erau vreo doi-trei". **Cum reacționau oamenii și cum s-a comportat preotul bisericii ?** „Toată lumea era pe burtă, tăcea. Nu era glumă cînd trecea marele arhitect și făcea cu degetul că Samanta. Preotul bisericii a tăcut. Doar a predat actele de deces care le avea. Patriarhul Teoctist n-a zis și el că-te mai în colo, lasă-ne morții unde sînt, **și dureș barba.** La marea Samanta Elena n-a tresărit nici o cădeșniță, nici o cruce".

Străbat drumul către Cimitirul Giulești-Sîrbi, unde s-au cărat oasele. În februarie '86 era frig. Aveai motive să-ți fie frică. Dacă erai om viu, îți îngheța sîngele în vene. TV-uri, camioane dotate cu stație de emisie-recepție cărau morți. Se punea copciug peste copciug. Organizatorii erau meseriași în felul lor. Cînd pușcăriași săpau gropile în cimitirul de la marginea orașului erau anunțați cei care dezgropau. Oamenii care au avut morți au fost anunțați. **Unii au venit, alții nu. Depinde de funcție.** N-a venit **domnul Iliescu, Ilinca Prodan, soacra sa și neamurile din partea soției erau îngropați în Cimitirul Cringași. Au fost mutate cu duba. Cît de mult își iubește Iliescu soacra...**

Ajungi la Cimitirul Giulești-Sîrbi și vezi de-aproape ruinele bisericii Doamna Chiajna. Locul este sinistru, imaginile sînt supararealiste, adie vîntul. Tot ce s-a de-pămînt la București a fost cărat lîngă cimitir în groapa de gunoi. Văd crucea, gardul, pietrele bisericii dărîmate Sfîntul Nicolae. Preotul Lucian care l-a înlocuit pe preotul Boerescu din Cringași vorbește : „Cu ocazia strămutării au fost mutați circa 11 000 de morți în gropi săpate de deținuți și numai 1 200 din ele construite cu cripte, nepăstrîndu-se distanța regulamentară, unele fiind prea aproape iar altele prea îndepărtate. Deși ticăloșia s-a înfăptuit în 1986, decretul de expropriere a cimitirului a fost dat în 1987".

Citim din Decretul 242/1987 „Privind aprobarea notei de comandă și măsurile de realizare a obiectivului de investiții **Amenajarea rîului Dîmbovița în municipiul București :** Se aprobă strămutarea Cimitirului Cringași la Giulești-Sîrbi. **Fondurile necesare,** inclusiv cele pentru extinderea cimitirului, case parohiale cu anexele bisericii și transportul osemintelor din vechiul cimitir în cel nou **amenajat se asigură din devizul general al investiției,** iar lucrările se realizează de către Comitetul Executiv al Consiliului popular al municipiului București, **considerîndu-se prestări de servicii către populație".** Nu s-au dezgropat oameni, s-au „prestat servicii".

Preotul Lucian : „Oamenii care au avut morți cer acum despăgubiri. Am strîns pînă acum 400 și ceva de situații. Sînt trimiși de la Ministerul Finanțelor la Ministerul Mediului. Lucrările funciare distruse sînt în valoare de aproximativ **9 140 000.** Am trimis memorii președintelui gîndindu-ne că are loc de veci la noi. N-am primit nici un răspuns. Soacra domnului Iliescu e moartă și strămutată în cimitir".

Vorbese cu groparul Vasile Gheorghe. E un om tare, a lucrat din 1978 în cimitirul Cringași. A văzut morți care au murit de moarte bună și morți care au avut accidente. Imi spune : „Se astupară toate canalizările, scurgerile, **apa venise în cimitir.** Era al dracului de frig. Nu mai era omenește să scoți mortul din apă și noroi. E adevărat că beau băieții spirt denaturat. La prestări servicii era brunetul director, era dat dracului (Mușat Ion). Nu te lăsa să pui alcool în gură. În schimb cei de la Domeniul Public mai pișcau. În ce mizerie lucrau... le dădea vole". Domnul Bia era excavatorist. A lucrat în cimitirul în care era îngropată fata lui Bia Mariana (n. 1963 — dec. 1983). Deoarece era vorba de o legătură de singe i s-a dat voie să ia mute cavoui cu totul, întreaga platformă. În cimitirul nou crucea e crăpată. Fata a murit pe munte, a prins-o zăpada. Epitaf pe crucea fiicei domnului Bia : „Am plecat în excursiune / **Pentru a tinereții mîndrie** / Dar drumul mi s-a întrerupt / A venit o avalanșă". Lîngă cruce este agățat un text : **„De vinzare, cavou cu patru cripte".** Brusc am înțeles că trebuie să cumpăr cavoui și să-l întreb pe domnul Bia cît face. Mi-a răspuns : 600 000 lei. Am făcut niște datorii, trebuie să-l vînd". **Ce faceți cu fata mutată din cimitirul Cringași ?** „N-am lucrat în cimitirul Cringași, am avut treabă doar cu ICRAL-ul care s-a ocupat de asta".

O notă, secret de serviciu, din 1986 recomanda : „În cazurile în care concesionarii dețin locuri de veci fără cripte, **dacă dețin mai multe gropi, vor primi o singură groapă.** Pentru locurile de veci goale nu li se va atribui nici un loc în schimb. În cazul în care, în perioada strămutării intervine un deces în familia acestora, li se va atribui o groapă sau o criptă (pentru o groapă) primește o groapă, pentru o criptă primește o criptă".

Patriarhul Teoctist a trăit tîrziu — 1 iunie 1988, ziua copilului. S-a adresat Consiliului Național al Apelor, primarilor și Departamentului Cultelor. Poziția sa este șovăielnică. N-a protestat, el doar a cerut „urgentarea lucrărilor de extindere în Cimitirul Giulești-Sîrbi", deoarece brusc veniseră mai multi morți pe acolo decît putea suporta pămîntul. A cerut „amenajarea celor, alimentarea cu apă, **construirea casei mortuare".**

Îl întreb pe preotul Lucian ce înseamnă **casă mortuară.** Știe : „E vorba de noua biserică Sfîntul Nicolae care vrem s-o construim aici lîngă groapa de gunoi a orașului. Nu puteai să spui biserică, ci casă mortuară". **Nici patriarhul Teoctist nu putea să spuă biserică ?** „N-a avut nici o vină, a intervenit să extindem cimitirul. Sperăm să ne ajute cineva". Dacă patriarhul Teoctist înțelege prin casă mortuară biserică înseamnă că nădăjduiește să stea și de-a dreapta și de-a stînga Tatălui. Gardul cimitirului nou a fost „executat". Vorba preotului Lucian : „Rămîn oamenii în viață care cer despăgubirile pentru lucrările demolate — capele, cavouri, morminte" — știut fiind că Cimitirul Cringași a fost un cimitir foarte frumos, cu multe lucrări funerare frumoase".

PUBLICITATE

PIERDUT contract încheriere ICRAL Vilan, pe numele **TURLEANU ION. Îl declar nul.**

PIERDUT legitimație de veteran — nr. 3831/91 — pe numele **LEUTA ILIE. O declar nulă.**

Un permis auto ? Mult mai bine pentru dumneavoastră, CRISTIE — școală auto. (c. 9607)

FILMELE SĂPTĂMÎNII

(25—31 mai 1992)

TUSEA SI JUNGHIUL : **Studio** (tel. 59.53.15) 18 — 20; INGERII JUSTIȚIARI : 10 — 12 — 14 — 16 ; LUTE CINE VORBEȘTE ! : **Patria** (tel. 11.86.25) 9 — 11,15 — 13,30 — 15,45 — 18 — 20,15 ; **Melodia** (tel. 11.19.40) 9 — 11 — 13 — 15 — 17 — 19 — 20 ; **Cultural** (tel. 63.50.13) 10 — 12 — 14 — 16 — 18 ; A FI SAU A NU FI : **Scala** (tel. 11.03.72) 9 — 11 — 13 — 15 — 17,15 — 19,30; **Flamura** (tel. 93.72.12) 10 — 12 — 14 — 16 — 18 ; MONSTRUL SINGEROS : **Luceafărul** (tel. 15.87.67) 9 — 11 — 13 — 15 — 17,15 — 19,30 ; FERICIREA : **București** (tel. 15.61.54) 8,30 — 12 — 15,30 — 19 ; **Gloria** (tel. 47.46.75) 10 — 14 — 18 ; PREDATOR **Favorit** (tel. 45.31.70) 9 — 11,15 — 13,30 — 15,45 — 18 — 20 ; **Corso** (tel. 14.13.34) 9 — 11,15 — 13,30 — 15,45 — 18 — 20 ; MOACA : **Festival** (tel. 15.63.34) 9 — 11 — 13 — 15 — 17 — 19 ; PANTERA MORTALĂ : **Doina** (tel. 13.08.97) 14 — 16 — 18 ; CĂLĂTORULE LUI PIN-PIN : 10 — 12 ; VANESSA : **Bulevard** (tel. 13.81.10) 9,15 — 11,15 — 13,15 — 15,15 — 17,15 — 19,15 ; VÎNATORII DE PREERIE ÎN MEXIC : **Excelsior** (tel. 65.49.45) 9 — 11,15 — 13,30 — 15,45 — 17 — 20 ; SUBSPECII : **Griviția** (tel. 17.08.58) 10 — 12,15 — 14,30 — 16,45 — 19 ; MISS LITORAL : **București** (tel. 50.43.58) 29, 26, 27, 28, 30, 31 mai — 16,00, iar sîmbătă și duminică : 12 — 13 — 19 ; HARABABURA : **Dacia** (tel. 50.35.94) 11 — 13 — 15 — 17 ; VULTURUL RĂZBOINIC : **Lira** (tel. 31.71.71) 10 — 12 — 14 — 16 — 18 ; LACRIMA CERULUI : **Ferentari** (tel. 80.49.85) 28, 29, 30, 31 mai 14 — 16 — 18 ; duminică 12 — 14 — 16 — 18 ; INTÎMPLARI STRANII : **Giulești** (tel. 17.55.47) 10 — 12 — 14 — 16 — 18 ; DIVORT DIN DRAGOSTE : **Pacea** (tel. 71.30.65) 11 — 13 — 15 — 17 ; LUPUL TÎNĂR : **Floreasca** (tel. 31.29.71) 25, 28, 29, 30, 31 mai 14 — 16 — 18 ; duminică 11 — 14 — 16 — 18 ; FRUMOASA TEA LUI STEELE : **Volga** (tel. 79.71.37) 25, 26, 28, 30, 31 mai — 13 — 15,15 — 17,30 ; JOKER : **Viitorul** (tel. 10.67.40) 25, 26, 28, 29 mai : **Aurora** (tel. 35.04.66) 10 — 12 — 14 — 16 — 18 ; MISIUNEA INGERILOR : **Miorița** (tel. 14.37.14) 10 — 12 — 14 — 16 — 18 ; FEMEILE PERICULOASE **Munca** (tel. 21.50.57) 13 — 15 — 17 ; MI SE SPUNE BRUCE LEE : **Cosmos** (tel. 27.54.85) 11 — 13 — 17 — 17 ; ÎNCHIRIAZA UN POLITIST : **Drumul Sării** (tel. 31.28.13) ; ROCKY : **Aurora** 21,00 ; KARATE KID (II) ; **Capitol** (tel. 15.63.24) 21,00.

www.cnsas.ro

PE GLOB — PÂNĂ la ORA 12 — ÎN ȚARĂ

Elțin despre un nou mandat și Armata a 14-a

Moscova. Interviu acordat ziarului „Izvestia” de președintele Elțin a adunat pe la Bota. Elțin a anunțat că la sfîrșitul mandatului său, la 1996, nu dorește nici măcar un mandatar certar un nou mandat.

Pierzînd din cele luate [illegible] fiicei sale, Elțin a afirmat prezidențiale cu adîncimea [illegible] în Rusia „problemele acum nu rezolvă decît le rămîn noi rezolva”. La fara noastră, naționalitatea de fostul sistem, a subliniat el, oamenii au un nivel o experiență economică și sînt prea puțin capabili de inițiative.

În sfîrșitul referitoare la [illegible] Boris Elțin, Rusia se confruntă și cu mari dificultăți în relațiile cu celelalte state ale fostei U.R.S.S., în special cu Ucraina și Moldova. „Trebuie să se pornească pînă la război?”, a întrebat el, adăugînd: „Ar fi o crimă pe care niciunul nu

[illegible] Franța, Germania și Italia, la Bonn, la Roma și Londra. Vizita în acest [illegible] a anunțat agenția Interfax, citată de AFP, precum [illegible] Elțin a spus: „Nu [illegible] Europei războiul, noi vom retrăsa Armata a 14-a și nu vom mai trimite Rusia să fie antrenată în război”. El a reluat exprimarea acumulîrii prezidențiale M. Ceșan Snegur, care, anterior, afirmase în mărturisirile rîndurii că Armata a 14-a a intervenit în conflictul din Transnistria efectuînd de separatiștii nistreni, relevă sursa menționată.

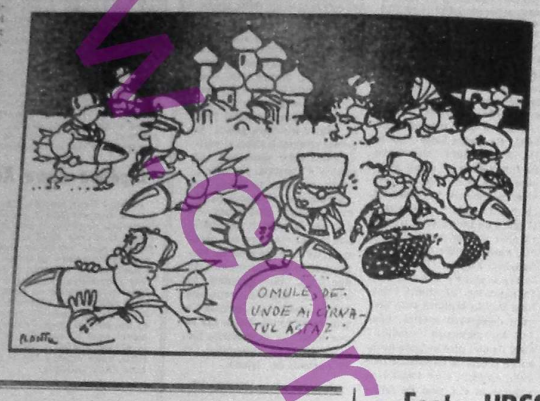

Informațiile enunțate în rubrica PE GLOB sînt furnizate de Rompres și de alte surse.

Armata a 14-a n-ar desfășura nici o operațiune militară în Transnistria!

— Declarațiile ministrului de Interne rus —

Ministrul de Interne al Federației Ruse, dl. Victor Flororovici Erin a efectuat o vizită în țara noastră în perioada 25—27 mai a.c. Programul a cuprins întîlniri, convorbiri și primiri la Ministerul de Interne român, la Comandamentul Trupelor de Jandarmi, la primul-ministru și președinte, precum și la unități din subordinea M.I.

În ultima zi a vizitei a fost semnată înțelegerea de colaborare între ministerele de interne ale României și Federației Ruse, după care cei doi miniștri au răspuns întrebărilor ziariștilor. Dl. V.F. Erin a fost cel mai asaltat. Din declarațiile domniei-sale am reținut: ● „Se pare că nu cunoașteți de departe ce se se ocupă M.I. și care este relația lui cu forțele armate; trebuie să înțelegeți perfect că orice armată are sistemul său de subordonare și eu știu că nu de puține ori, la toate nivelurile, s-a subliniat că Armata a XIV-a în orice activitătii nu creează conflicte, nu desfășoară nici un fel de operațiuni militare în Transnistria. Eu nu dispun de informații care să contrazică aceste declarații. În ceea ce privește conflictele locale, dintre populația locală și armată, sînt destul de complicate, și cu atît mai mult nu pentru populația locală, cît pentru armata rusă. Eu mă abțin la alte comentarii în astfel de probleme”. ● „Sistemul de control al butonului nuclear în Rusia este elaborat cu temeinicie și nici un general, orice funcție ar ocupa el, nu are acces la butonul nuclear”. ● „Sînt ministru de interne al Federației Ruse suverane, al unui stat independent și răspund pentru sarcinile mele în interiorul Federației Ruse. Vă declar în mod oficial că nici o unitate de miliție, nici o unitate a M.I. nu se află nici pe teritoriul Moldovei, nici în partea aceasta componentă a Moldovei — Transnistria” ● „Ar semenea situații au apărut de mai multe ori la noi. În Rusia (blocarea căilor ferate de grupuri de fermi n.n.). Noi le-am rezolvat totdeauna cu succes pe calea tratativelor, iscînd că aceste acțiuni contravin normelor de drept și le-am explicat că aceste acțiuni ar dăuna și aduc un serios prejudiciu economie, de regulă. Comparativ cu un trecut nu prea îndepărtat, noi am ajuns să rezolvăm aceste probleme fără conflicte” ● „Am contacte foarte strînse cu conducerea M.I. al Moldovei; nu m-am întîlnit cu ministrul actual dar aceasta deoarece dînsul este numit de curînd. Pe dl. Costaș — predecesorul său — îl cunosc foarte bine, cu dînsul ne-am întîlnit de mai multe ori, și am rezolvat împreună, după părerea mea, cele mai complexe probleme. O serie de conducători au lucrat înainte în fostul sistem de interne al fostului U.R.S.S. și îi știm foarte bine.”

A.C.

Belgradul răspunde ONU

Natiunile Unite. Într-o scrisoare adresată secretarului general al Natiunilor Unite, Iugoslavia a promis că va coopera cu O.N.U. pentru soluționarea conflictului din Bosnia și Hertegovina, într-o încercare de ultimă oră, după cum apreciază Reuter, de a evita adoptarea de sancțiuni comerciale împotriva sa.

În mesajul transmis organizației mondiale de vicepreședintele iugoslav Branko Kostić se afirmă că Serbia și Muntenegru vor respecta rezoluțiile O.N.U. și vor condamna public forțele paramilitare sîrbe din Bosnia și Hertegovina, care întreprind „acțiuni inacceptabile”. Pe de altă parte, documentul arată că adoptarea unor sancțiuni nu va opri luptele din Bosnia și Hertegovina. „Din contră, ele ar putea crea probleme serioase pentru cetățenii Iugoslaviei, fără să existe nici un fel de justificare” pentru aceasta. Armata iugoslavă s-a retras din Bosnia și Hertegovina, dar continuă „să fie acuzată fără nici un motiv”, iar Iugoslavia nu are revendicări teritoriale față de Bosnia, Croația și Slovenia, explică vicepreședintele iugoslav în scrisoarea sa.

Nu se știe dacă mesajul autorităților de la Belgrad va avea vreun impact asupra membrilor Consiliului de Securitate sau a secretarului general, notează Reuter.

KOSOVO — o soluție sau o problemă?

Ibrahim Rugova, un albanez în vîrstă de 46 de ani, ales „președinte al Republicii Kosovo”, este un scriitor care a trecut la politică, atîndu-se la frunțea mișcării naționaliste și separatiste din acestă provincie din sudul Serbiei în care trăiește o populație în majoritate de etnie albaneză.

El a fost unicul candidat la postul de președinte al acestei „republici” proclamată unilateral printr-un referendum organizat în septembrie. Nobil al opoziției albanese în fața Serbiei, autoritatea sa este în contrast cu aparența fragilă, accentuată de o ușoară de cătușe la care nu renunță nici la ziile cele mai călduroase. „Iosi aminteste de epoca în care eram student la Paris și îmi protejeasă gîtul fragil”, afirmă el.

Fondator al primului partid de opoziție din Kosovo, în decembrie 1989, într-un moment în care manifestațiile de protest împotriva puterii de la Belgrad erau aspru reprimate de poliție și armată, el a știut să rămînă tot albanezii din provincie la mișcări naționaliste și separatiste din acestă provincie din sudul Serbiei în care trăiește o populație în majoritate de etnie albaneză.

În loc să protesteze, el au creat o societate paralelă celei controlate de puterea sîrbă. Programul partidului său, Liga democratică din Kosovo, se reduce la două cuvinte: „independență” și „democrație”.

„O republică Kosovo este cea mai bună soluție posibilă și pentru albanezi și și pentru sîrbi care trăiesc aici”, afirmă Rugova.

Republica Kosovo pe care o dorește ală de mult „nu va aspira să-l reînnoască pe toți albanezii din această parte a Europei, pentru că acest lucru este irealizabil”.

Realism și pacifism sînt două cuvinte-cheie ale discursului său politic. „Pacifismul este singurul mijloc de a ne realiza aspirațiile noastre și de a ajunge la o societate în care și nedreptățile îndurate de ani de zile de albanezii din Kosovo”, afirmă el.

Prevenind dintr-o familie înstărită din satul Cerce, în vestul provinciei Kosovo, Rugova este doctor în litere. Intrarea sa în politică coincide cu numirea în fruntea Asociației scriitorilor din Kosovo, urmată de secesiunea scriitorilor de origine sîrbă din provincie.

Apreciat de Belgrad drept unul din „naționaliștii albanezi periculoși”, el nu a fost niciodată arestat pentru convingerile sale, dar a fost de nenumărate ori supus unor interogatorii.

În urma semnăturii pe care și-a pus-o pe Apelul împotriva represiunii din Kosovo, alături de alte 214 nume, el a fost exclus din Liga comunilor din Iugoslavia. **(AFP)**

Fosta URSS va deveni o „Iugoslavie nucleară?”

„Ministrul rus al afacerilor externe, Kozirev, a plecat în Iugoslavia în dorința explicării de a ajuta această țară și cu experiența multe elemente comune, și cu ameninți cu obținerea experienței de care ar putea ajuta la soluționarea conflictelor din fosta Uniune Sovietică”, scrie ziarul Ministerului Apărării Federației Ruse, „Krasnaia Zvezda”, într-un amplu comentariu intitulat „Dacia iugoslavă neînvățată”.

Subliniind că „în dezintegrarea ei singeroasă” Iugoslavia precede cu eliteva țări Comunitatea Statelor Independente, care a luat ființă în locul fostei Uniuni Sovietice, ziarul relevă paralele dintre iatre evenimentele din cele două comunități. Evenimentele din Iugoslavia confirmă că „în fine un asemenea război nu există legi și că este naiv a se mizere pe un ajutor efectiv și pe mediereea unor terțe țări, deoarece acestea urmărese interesele proprii.

Autorul comentariului identifică criza din fîrîie baltice cu „mesajul conflictului în Slovenia, conflictul sîrbo-croat și conflictul sîrbo-bosniac din Bosnia-Hertegovina, ultimul fiind paralele între evenimentele din Iugoslavia și C.S.I. „Krasnaia Zvezda” avertizează că „omenirea trăiește de frică” la gîndul că fosta Uniune Sovietică s-ar putea transforma într-o „Iugoslavie nucleară” și adresează liderilor statelor independente apelul de a pune în aplicare acordul cu privire la securitatea colectivă, semnat la jumătatea acestei luni, la Tașkent. **(Taniug).**

La Paris

M.S. Regele continuă seria de întrevederi cu personalități politice și culturale

În continuarea vizitei la Paris a Familiei Regale Române, Regele Mihai I a fost intervievat în dimineața zilei de 27 mai ziarele „Le Figaro” și „Libre Belgique”, de săptămînalul „Le Figaro” și „Interview”, după care a participat la o [illegible] difuzată o postului „Monte Carlo”.

M.S. Regina Ana a vizitat în cursul dimineții Muzeul Louvre.

Familia Regală s-a întîlnit cu Thierry Ardisson, Henri Chapier, Frederic Mitterand, care sînt printre cei mai cunoscuți realizatori ai emisiunii de televiziune.

În continuarea audiențelor acordate personalităților [illegible] în Franța, M.S. Regele Mihai I i-a primit astăzi pe scriitorul [illegible] Gomo, pe dl. Nicolae Lupan, președintele Asociației Foștilor Deținuți și pe dl. Atilla Iakobfi, membru al UDMR din Tg. Mureș, [illegible] Franța.

În cursul după-amiezii, M.S. Regele a avut o reuniune cu [illegible] torii emisiunii de televiziune „Socrée Soirée” la care se [illegible] în direct joi la orele 20,50. M.S. Regele împreună cu M.S. [illegible] Ana și A.S.R. Principesa Margareta.

Miercuri, la Senat

„O împărțeală a sărăciei”

— Legea pensiilor pentru țărani

Prima parte a dezbaterilor din dimineața de 26 mai a fost ocupată de legea pentru handicapați. Cum această problemă constituie calul de bătălie al d-lui Tatulici, lăsăm acestuia exclusivitatea și ne mărginim a spune că lucrurile s-au terminat cu bine pentru nănăsăuții și pentru imaginea externă a țării.

Inițiativa d-lui Stoloțan de a deschide un cont „Moldova” la Bankcoop a stîrnit un „eco legislativ” în camera superioară. Mai mulți senatori (d-nii Iosif, Postolache, Jurcan, Vasile, Luchian, Nicolescu) au înaintat un proiect în limitare de vreo zece centimetri care dispune, pe de o parte, ca guvernul să depună în contul numit cele 150 de milioane destinate inițiat finanțării partidelor; pe de alta, sumele donate de societățile comerciale sînt scutite de impozit.

D-l Faur (F.D.S.N.) a dezvoltat în cadrul unei dezbateri festivist, despre „ziua fastă a Senatului României”, cînd „Moldova” a putut fi ajutată etc. Domnia sa a crezut de cuviință că trebuie prevăzută în lege urgentarea operațiunilor de plată, sau cel puțin asa am înțeles noi din confuza alocuțiune a senatorului. Ceea ce este de-a dreptul caraghios: Banii „guvernamentali” vor fi virati în contul băncii la anarhia legii, iar ceilalți vor fi disponibili în cont pe măsură ce se vor donat. D-nii Luchian și Iosif au explicat, fiecare în felul său, cum stau lucrurile. Curios, însă, „economistul de forță”, academicianul **Alexandru Bărlădeanu** a fost de o părere foarte asemănătoare, a d-lui Faur. Deci, [illegible] legea a fost votată în [illegible] tate. După amiază [illegible] dată, senatorii au avut [illegible] în olen si la ora [illegible] lust în discuție proiectul [illegible] lege privind pensiile [illegible] drepturi de asigurări [illegible] ale agricultorilor. [illegible] tată de Camera Deputaților, [illegible] această lege vine, [illegible] se specifică în expunerea [illegible] motive, ca „un act [illegible] viu”. Veniturile [illegible] realizate de țărani, în [illegible] activității și după [illegible] sînt și astăzi la nivelul [illegible] tate de politica [illegible] industrializare [illegible] el, strămutarea la [illegible] ranilor pentru [illegible] le masă a partidului [illegible] a anilor '50.

Miercuri au avut loc [illegible] tile cu caracter [illegible] de obicei stufoase și [illegible] te în divagații. [illegible] vînt au fost [illegible] excepția faptului [illegible] curător că, pentru [illegible] pensiilor, nu sînt [illegible] decît 200 de miliarde [illegible] Astfel că legea devine [illegible] cum se exprima un [illegible] „o împărțeală a sărăciei”.

Discuțiile s-au [illegible] chiar la primul [illegible] că ne rezervăm dreptul [illegible] revenim — eventual — [illegible] toarea cronică asupra [illegible] lesi.

IULIAN COMANESCU

SPORT — SPORT

Întrebări pentru Ministerul Tineretului și Sportului

Mai înainte de adresarea la sediul AMEF a titlului de antrenor emeritului profesorului Leon Teodorescu, fost rector al acestei instituții, partind atunci alt nume, schimbat acum „bro-cause”, cu aproximativ sere zile în urmă a-ș-ș-ș