Redacția și administrația: str. Victoriei nr. 133, et. 2, 70179 București
Cont de virament: 45.10.50/1106 Banca Comercială Română S.M.B.
Telefon: 50.41.25
Fax: 50.64.44

Dreptatea

ORGAN AL PARTIDULUI NAȚIONAL ȚĂRĂNESC CREȘTIN DEMOCRAT

ANUL XXIV
(Seria a IV-a nr. 527)
SÎMBĂTĂ
8 februarie 1992
4 pagini — 10 lei

Cine plînge și cine se bucură

[illegible] ani de guvernare, [illegible], de programe, de [illegible] ale acestor progra- [illegible] romanieri, ba chiar de [illegible] a echipei guverna- [illegible] Frontul Salvării Na- [illegible], prin cei mai avizați [illegible] ai săi, a descoperit, [illegible] de realități, cît [illegible] propria-i genuină intui- [illegible], esențial, dintre [illegible] și salariu. A fost greu, [illegible] un imens consum [illegible] și o îndelungată [illegible] observație, neintre- [illegible] experiment și, bineînțe- [illegible] risipă de mij- [illegible]. Dar pînă la urmă ade- [illegible] la iveală, rotund, [illegible], irezistibil. Cu de- [illegible] responsabilitate, minis- [illegible] decizionali și l-au [illegible]. Așadar, salariul repre- [illegible] reflectă, constituie re- [illegible] muncii, mărirea lui [illegible] funcție de productivita- [illegible].

[illegible] comunism se spunea [illegible] nu mănînce nu mă- [illegible], dar grosolana formulă [illegible] pe obiceiul mulțimi- [illegible] a nu mînca deloc, fie [illegible] sau nu. Căci [illegible] și există un raport de [illegible]: lucrezi — mă- [illegible] — ceea ce în paradisul [illegible] venera o dilemă, plă- [illegible] mari mase de oameni [illegible] pur și simplu de foa- [illegible]. De ceea ce mijlocește a- [illegible] raport între muncă și [illegible] — banul — se vorbea [illegible] puțin în comunism, cu [illegible] prudență și pudoare.

[illegible] al economiei de pia- [illegible] Roman și-a asi- [illegible] votul reducînd progra- [illegible] de lucru, normele și spo- [illegible] salariile, în disprețul [illegible] pieții care, în [illegible] experților lui (niște [illegible] trebuiau să se „a- [illegible] singuri, printr-un soi de [illegible], mai ales că aproap- [illegible] totalitate mijloacele pro- [illegible] aparțineau mai de- [illegible] statului. Motive extrem [illegible] serioase l-au determinat [illegible] pe dl. Stolojan să refu- [illegible] orice apreciere a [illegible] Roman, rezervîn- [illegible] rolul de caloriferist al [illegible] instalații străpunse.

[illegible] asemenea context în [illegible] fiecare așteaptă de la [illegible] gestul salvator, iar [illegible] se succed ca ano- [illegible], orb dar sigur, trud- [illegible] tratative sindical-guver- [illegible] în jurul unui sa- [illegible] minim rezonabil carac- [illegible] perioada ultimei [illegible], în care fiecare din- [illegible] parteneri își închipuie a [illegible] încă pămîntul sub picioa- [illegible] și se înșeală. Autoritatea [illegible] mai departe nădejdea [illegible] ieftiniri de prețuri [illegible] o altă păguboasă speciali- [illegible] a regimului comunist — [illegible] lar masa de producători [illegible] a unui raport cît de [illegible] echitabil și stabil între [illegible] pieței și salarii. Punctul de vedere guverna-

mental este că într-un sistem liberalizat poți să cîștigi oricît de mult — și e chiar bine să se întîmple așa — cu condiția ca alții să știe să se mulțumească cu oricît de puțin. Nimic n-ar afecta mai mult piața, decît o creștere a salariului minimal, fie și cu un procent și chiar dacă, transformată în alimente de bază, respectiva leafă poate fi transportată la domiciliu într-un paneraș de pisoi. Ce facem, mîncăm sau muncim?...

Oricum, un principiu a fost recunoscut, apreciat, aplicat. Ceea ce știau și copiii de tîtă au aflat și excelenții, iniții noștri experți. În șirul de mese, fiecare cu sticla lui de citronadă în față, ia note cu pixul. Se poate fuma... Dacă baba Rada ar avea acces în sală, le-ar oferi și niște soluții. Ah, dacă acești distinși doctori în nule ar avea o idee oarecare despre prețuri — ce reprezintă, cum se formează ele, de ce și în ce scop! Dar poți pretinde chiar atît de mult? Noroc de cei ce se-mbogățesc în zilele acestea: mai e și cineva care se bucură...

BARBU CIOCULESCU

MINERIADA A PATRA
Stenogramele Consiliului Suprem de Apărare nu există

Comisia parlamentară de anchetă a evenimentelor din septembrie 1991 a cerut ca piese de dosar stenogramele celor două ședințe ale Consiliului Suprem de Apărare desfășurate, sub conducerea domnului Ion Iliescu, în ziua venirii minerilor în București. Surse bine documentate afirmă că nu este rea voință în privința accesului la aceste stenograme, ci pur și simplu ele nu există. Cu mai mult timp înainte a fost luată măsura eliminării acestei proceduri de consemnare în amănunt a discuțiilor din Consiliul Suprem de Apărare, tocmai pentru a nu rămîne nici o probă în situația în care, peste timp, ele ar putea fi documente acuzatoare. Aceleași surse au declarat agenției A.M. PRESS că precumpănitoare a fost experiența foștilor membri ai C.P.Ex. în adoptarea acestei decizii.

A.M. PRESS

Institutul Medico-Legal protejează Securitatea?

De mai bine de o lună, Asociația Foștilor Deținuți Politici așteaptă de la Institutul Medico-Legal din București rezultatele analizelor asupra scheletelor descoperite la sfîrșitul anului trecut într-o groapă comună din spatele fostului sediu al Securității raionului Snagov, aflat la Căciulați. Bineînțeles că ne aflăm în fața unei tactici deja cunoscute a actualului regim — tergiversarea, declară dl. Constantin Ticu Dumitrescu, liderul AFDPR. În orice caz, deja se fac demersuri, prin Uniunea Internațională a Foștilor Deținuți Politici Anticomuniști, ca în cazul în care Institutul Medico-Legal întîrzie furnizarea datelor asupra cazului Căciulați, să acorde sprijin de specialitate Asociația Foștilor Deținuți Politici din Polonia și, eventual, din Ceho-Slovacia. Săpăturile de la Căciulați vor fi reluate la începutul primăverii.

A.M. PRESS

CREȘTINI FĂRĂ BISERICI

Lăcașuri de cult pîngărite, uitate, degradate

Tot mereu ne amintim de zecile de biserici demolate și profanate în timpul dictaturii comuniste.

Nu de puține ori, în Parlament, preoți ortodocși s-au ridicat împotriva tentativelor (uneori reușite) de prozelitism ale unor culte neoprotestante. Nu i-am auzit însă vorbind și despre starea lăcașurilor de cult ortodoxe — sau de alt rit.

Or, cu toate că au trecut doi ani de la Revoluție, în România nu puține sînt bisericile aflate într-un stadiu avansat de degradare, părăsite și, uneori, adăpostind, după modelul clasic al comuniștilor, diverse întreprinderi sau depozite de materiale.

O biserică cu o singură intrare

Pe șoseaua Panduri, fostul Azil „Elena Doamna" adăpostește, printre altele, un institut (ICPAR) care se ocupă cu cercetarea apelor reziduale. Clădirea Azilului este ctitoria Domnitorului Alexandru Ioan Cuza și a soției sale. Piatra de temelie a fost pusă în anul 1862. În curte s-a construit o capelă. Stranele și tîmpla au fost sculptate de Karl Stork. În anul 1875, Gheorghe Tattarescu realizează frescele interioare și „douăzeci și patru de icoane pe tîmpla Capelei, după planurile domnului Stork". După abdicarea domnitorului Cuza, doctorul Carol Davila și soția acestuia, Anica-Ana Davila, se zbat pentru supraviețuirea instituției. În anul 1869, Principele Carol I și Principesa Elisabeta de Wied iau sub ocrotire azilul. Tînara principesă dăruiește Capelei mai multe obiecte: bijuterii prețioase, un evanghelier ferecat în aur, pictat chiar de mîna sa. Sub conducerea profesorilor I. Cart și Eliodoro Bianchi, aici va lua ființă primul cor laic feminin, pe patru voci. Primul din țara noastră. Foarte des, la slujbele religioase vor lua parte Regele Carol I, Regina Elisabeta, Principesa Maria, Principele Mihai și Regina Elena. Capela avea propriul ei preot. În anul 1946 lăcașul a fost închis de comuniști. Astăzi, bisericuța se află într-un stadiu avansat de degradare. Totul în jur pare mistuit în durerea surdă a tăcerii. Ca un paradox, toate intrările în Capelă, exceptînd intrarea principală, au fost zidite, ca o participare complice la liniștea care ar trebui să domnească în acest interior, pentru neîntinarea acestuia.

Din spatele ușilor zidite, un puternic miros de substanțe chimice invadează Capela. Căutînd, aveam să aflăm sursa acestor mirosuri. Institutul, aflat zid în zid cu Capela, a depozitat în aceste locuri substanțe puternic corozive. Pe zidurile lăcașului de rugăciune... urme de pitoane pentru alpinism. Cineva a găsit un loc nemaipomenit de liniștit pentru a exersa. În plus, din loc în loc, răni adînci provocate, cine știe de cînd, de gloanțe, brăzdează frumusețea pură a acestei Capele. Frescele sînt distruse, plafoanele prăbușite, fel și fel de inscripții ale vizitatorilor, pe pereți.

CAPELA „AZILUL ELENA DOAMNA"

ROMULUS CRISTEA

(Continuare în pag. a 2-a)

Noul tarif vamal încurajează importul de arme

Pentru neinițiați, tariful vamal al unei țări are rolul ca, prin taxele aplicate asupra mărfurilor importate, să încurajeze importurile la produsele deficitare de pe piață (prin taxe mici) și să descurajeze importurile la produsele care se fabrică și în țară, pentru a se proteja producția internă (prin taxe ridicate).

Celui ce are curiozitatea să răsfoiască noul tarif vamal aprobat prin Hotărîrea Guvernului nr. 673/1991, îi sînt rezervate destule surprize. Astfel, bunăoară, la cafea, piper, vanilie și alte mirodenii, la care nu există riscul concurării producției interne, taxele vamale sînt de 25%. Așa se explică prețurile de 1 400–1 500 lei/kg la cafea, produs al cărui consum este tradițional în România. Pentru că nu trebuie uitat că la prețul de import, pe lîngă taxele vamale, se adaugă și impozitul pe circulația mărfurilor.

Și la produsele de primă necesitate pentru copii, biscuiții, de exemplu, se aplică taxa de 25%. Este cunoscută calitatea îndoielnică a produselor autohtone de acest gen și credem că puțină concurență nu le-ar strica. Aceeași situație la preparatele din legume și fructe (25%) sau la articolele sportive: mingi, rachete de tenis, schiuri (24%). În condițiile în care cluburile, marea majoritate cu o situație financiară precară, trebuie să facă eforturi considerabile pentru procurarea de material sportiv competitiv.

De asemenea, nu știu să existe o producție românească de magnetofoane și totuși asupra prețului de import al acestora se aplică taxe vamale de 42%. Aceleași taxe se aplică și la televizoare, în condițiile în care unicul producător intern nu reușește să satisfacă nici pe departe cererea pieței.

Dar poate cea mai interesantă situație se găsește la capitolele 36 și 93, unde este vorba de arme: revolvere, pistoale, bombe, grenade, torpile, mine, muniție și praf de pușcă, explozivi preparați și petarde, toate cu taxe vamale de 10%, mai puțin chibriturile (!?) cu 30%. Să nu cumva să concureze aprecierile produse autohtone.

În concluzie guvernanții noștri așază printre prioritățile economiei naționale înarmarea. Dacă nu cumva se urmărește, în bună tradiție ceaușistă, înlesnirea achiziționării de arme din import în scopul revînzării lor în străinătate.

ADRIAN PĂTRUȘCĂ

SEDIU FSN SAU MĂCELĂRIE DE CARTIER?

Mulți locuitori ai sectorului 3 au avut surpriza să găsească la începutul săptămînii în cutiile poștale niște fițuici cu următorul conținut:

„Vă invităm în data de 03 febr. 1992, ora 8,30, la sediul F.S.N. din strada Hristo Botev nr. 31, sectorul 3, pentru a vă ajuta să cumpărați 2 kg. carne vită cal. I.-a cu jumătate preț comercial.

PRIMAR
Ing. Florian Chirovici"

„Decomentul" este semnat și poartă ștampila cu următoarea inscripție: „Municipiul București — Primăria Sectorului 3 — Cabinet Primar". Care primar n-are mașină, dar și-a cumpărat, în loc, bocanci. Asta o aflăm din foaia denumită AZI, datată 7 februarie 1992. Tot acolo domnul primar este tras în chip și i se face propaganda electorală, dumnealui candidînd sub semnul trandafirului la același post. Pentru lumea obișnuită campania electorală a început în data de 6 februarie, orele 24. Dar dl Chirovici nu este om de rînd.

(A.G.)

„Cel mai important, cel mai serios dușman al nostru este pasivitatea electoratului, pe care o combatem. Lumea care după Revoluție a sperat așa de mult, mai ales tinerii, a devenit apatică. Oamenii s-au blazat văzînd aceleași figuri, aceleași abuzuri, aceleași sisteme de corupție, același dezinteres față de revendicatori. Și-au pierdut încrederea în guvernanți și există pericolul unui absenteism care ar fi deosebit de nociv pentru viitorul României".

CORNELIU COPOSU

• BLOC NOTES • BLOC NOTES • BLOC NOTES • BLOC NOTES •

A.M. PRESS transmite:

Aceleași manuale pentru copiii din țară și din Basarabia

Concluziile unui studiu al Departamentului integrare învățămînt din Consiliul Național al Unirii arată că se pot edita imediat manuale unice pentru clasele I—IV, manualele de istorie pentru gimnaziu și liceu, cursurile pentru universități în domeniul istoriei naționale, precum și manualele unice pentru școlile ajutătoare. Urmînd a fi difuzate pe întreg teritoriul românesc, de o parte și de alta a Prutului, asemenea manuale ar contribui și ele la Marea Unire.

Parlamentul a fost dat în judecată

În urma măsurilor luate pentru redistribuirea spațiului de emisie la radio și televiziune, măsuri votate de Parlament, Partidul Social Democrat Tradițional din România a dat în judecată Parlamentul. Un asemenea proces este unic, se pare, în analele justiției.

Filială la Constanța

A luat ființă filiala din Constanța a Partidului Liberal Monarhist. Președintele filialei este domnul Călin Dinulescu.

Mare miting în Capitală

Consiliul Național Consultativ sindical format din confederațiile „Frăția", „Alfa" și CNSLR anunță organizarea unui mare miting în București, în ziua de 14 februarie 1992. Deocamdată nu au fost făcute alte demersuri, acțiunile de organizare fiind abia la început.

Guvernul promite garantarea contractului național

Cu ocazia noii întîlniri de miercuri seara dintre premierul Theodor Stolojan și liderii confederațiilor sindicale „Frăția", „Alfa" și CNSLR a fost luată în discuție și modalitatea de garantare a recent semnatului contract național de muncă. Premierul a promis că va găsi o soluție. În privința polemicii privind salariul minim nu a apărut nici o noutate, părțile susținîndu-și opiniile total diferite pe baza unei bogate argumentații economice. Deci, după cum precizează surse sindicale, puține noutăți.

www.cnsas.ro

La 9 februarie, fiecare dintre noi poate influenţa viitorul său şi al oraşului sau comunei în care locuieşte.

E în interesul nostru să ne exercităm dreptul de a alege.

Participaţi cu toţii, în spirit democratic, la desemnarea primarilor şi consilierilor locali !

Procuratura generală realizează concordia după o reţetă proprie

Domnul Nichifor Ioan este un om bolnav, pensionar la 60 de ani, suferă de psihoză discordantă. La sfîrşitul lunii ianuarie a.c. a declarat greva foamei, în faţa Procuraturii Generale, în speranţa că poate astfel va găsi dreptatea pe care, de aproape 8 luni, o caută pe la Inspectoratul General de Poliţie, Tribunalul sectorului 3 şi Procuratura Generală.

Prin autorizaţia nr. 321545, eliberată de primăria sectorului 3 la 8 iunie 1991, se certifică că domnul Nichifor poate comercializa, pe o masă pliantă, „produse tip ABC şi presă". Locul de amplasare este stabilit, atenţie, la 10 metri de staţia de metrou Dristor.

În seara zilei de 13 iulie 1991, un echipaj de poliţie constată nerespectarea distanţei stabilite prin autorizaţie şi îi întocmeşte d-lui Nichifor procesul verbal de contravenţie nr. 739649, confiscîndu-i mărfuri în valoare de 60 000 lei, la data aceea, şi îl sancţionează cu amendă în cuantum de alţi 60 000 lei.

Judecătoria sectorului 3 constată că fapta este de mică importanţă şi înlocuieşte amenda cu un avertisment, dar respinge capătul de cerere privitor la restituirea bunurilor confiscate. După toată povestea de pînă acum, s-ar părea că poliţia şi-a luat treaba în serios şi ne protejează împotriva infractorilor, aproape la milimetru. Ca să putem dormi liniştiţi, după această probă de vigilenţă, nu trebuie decît să credem că apărătorii legii sînt adevăraţii infractori. Circotas, ca tot românul, Ioan Nichifor încă se îndoieşte.

Mergînd pe drumul bătut de „infractorul" nostru, de zeci de ori în ultima perioadă, ajungem la Procuratura Generală. Aici lucrurile se încîlcesc. De fapt, în încercarea de a scăpa de destabilizatorul Nichifor, care declară greva foamei în faţa numitei instituţii, personalul de aici încearcă, probabil, să-l îmbrobodească.

Prin adresa nr. 55 141/13 960/1991 din 17.01.1992, răspunde că s-a constatat că hotărîrea instanţei este legală şi nu se justifică recursul extraordinar. Comunicarea este primită de „adrisant" pe 30.01.'92, aşa cum reese de pe ştampila poştei. Între timp, pe 29.01.1992, i se înmînează personal o altă adresă, cu acelaşi număr de înregistrare, prin care procuratura hotărăşte suspendarea executării sentinţei pînă la data de 13.03.1992. Să vezi şi să nu crezi ! La date diferite, sub acelaşi număr de înregistrare, procuratura noastră dă două hotărîri ce se bat cap în cap şi care au darul să-l zăpăcească pe petent. Conform ultimei decizii, ar urma ca domnul Nichifor să primească marfa înapoi cu obligaţia ca la fatidicul 13 al lunii martie, să cheme poliţia pentru a i-o ridica din nou. În eventualitatea că păgubitul ar intra iarăşi în greva foamei, jocul de-a uite-marfa-nu-e-marfa, poate continua pînă la expirarea termenului de garanţie al acesteia. „Mărul" putrezind, discordia îşi pierde sensul şi concordia se va reinstaura de la sine între domnul Nichifor şi instituţiile statului.

Şi cînd te gîndeşti de cîtă vreme caută o anumită persoană reţeta concordiei !!!...

ROLAND CĂTĂLIN PENA

DR. ALEXANDRU MICLE

La 6 februarie 1992 s-a stins din viaţă, în vîrstă de 85 de ani Dr. Alexandru Micle. Un om remarcabil, care a suferit în perioada comunistă din cauza convingerilor sale democrate şi apartenenţei la Partidul Naţional Ţărănesc Dr. Alexandru Micle a fost unul din cei mai vechi membri ai săi (din 1928) şi vice-preşedinte al Organizaţiei Baia Mare.

Funeraliile vor avea loc simbătă, 8 februarie, orele 10, la Cimitirul Eroilor din Rîmnicu Vîlcea.

Transmitem familiei îndoliate condoleanţele noastre.

CONDUCEREA PARTIDULUI NAŢIONAL ŢĂRĂNESC CREŞTIN DEMOCRAT

BUST DE MIHAI COŞAN

La despărţirea de MIHAI COŞAN

(25.I.1921 — 16.I.1992)

Omul şi sculptorul artist Mihai Coşan a adunat în sufletul lui vîrstele sufleteşti ale românilor din Slatina Maramureşului istoric, unde s-a născut, într-o familie de ţărani, fiind şase fraţi. Purta în el cultul strămoşilor, al înaintemergătorilor săi, care i-au deschis drumurile spre lume, pornind din satul natal la şcolile din Sighet, Satu Mare, Timişoara, apoi la Şcoala Belle-Arte din Bucureşti. A fost membru titular al Uniunii Artiştilor Plastici din România.

Ne-a lăsat peste 28 de lucrări, bust pe soclurl, reprezentînd personalităţi de seamă ale neamului precum Mihai Eminescu, George Coşbuc, Alexandru Vlahuţă, L. Blaga şi alţii. Ele sînt amplasate în diferite locuri ale ţării sau în expoziţii speciale la Slatina, în satul său de peste Tisa, la Sighetul Marmaţiei, în Bucureşti, la Chişinău, în Basarabia, în Satu Mare etc. Bun portretist, nu a uitat să realizeze bustul lui Iuliu Maniu, faţă de care avea o admiraţie şi un cult, bust care va intra într-o zi în „Casa Iuliu Maniu" din Şimleul Silvaniei, judeţul Sălaj.

La despărţirea de Mihai Coşan, în ziua de 18 ianuarie a.c., la cimitirul Belu — Catolic, din Bucureşti, erau de faţă ultimul său frate, rudele şi prietenii buni.

VASILE VETIŞANU

APEL

Către membrii şi simpatizanţii PNŢCD

Către toţi democraţii români

Lupta politică presupune şi un suport material. Ideile trebuie difuzate, masele mobilizate, numai astfel se poate duce la biruinţă un crez politic.

Din nefericire mijloacele materiale ale Partidului Naţional Ţărănesc Creştin Democrat sînt extrem de reduse, iar masivele majorări de preţuri din ultima vreme ne pun practic în imposibilitatea de a desfăşura o activitate normală.

Ziarul partidului „Dreptatea" este departe de a-şi acoperi cheltuielile. Costul hîrtiei de tipar a devenit de nesuportat, cheltuielile de difuzare – în special transporturile – au crescut de asemenea dincolo de limitele rezonabile, preţul tiparului a ajuns aproape dublu. O serie de alte cheltuieli ale PNŢCD se majorează permanent : costurile deplasărilor, tipărirea manifestelor, chiriile etc.

Sîntem conştienţi de greutăţile materiale din ce în ce mai mari ale concetăţenilor noştri. Considerăm însă că apărarea libertăţilor cetăţeneşti şi a viitorului acestei ţări au prioritate tocmai în vremurile de grea cumpănă.

De aceea apelăm la toţi membrii şi simpatizanţii Partidului Naţional Ţărănesc Creştin Democrat, la toţi cetăţenii care cred în lupta noastră, să ne sprijine în acţiunea de procurare a mijloacelor materiale absolut necesare acestei lupte.

PNŢCD înfiinţează un GRUP DE SPRIJIN format din toţi cei care vor subscrie suma de 3 000 lei într-un FOND SPECIAL destinat susţinerii activităţii partidului. Sumele pot fi depuse direct la casieria centrală a partidului din Bucureşti, B-dul Carol I, nr. 34, sau în contul nostru la Banca Comercială Română, Sucursala Municipiului Bucureşti 45.10.21.70 cu menţiunea FONDUL DE SPRIJIN.

Membrii GRUPULUI DE SPRIJIN vor primi o legitimaţie şi o insignă specială, poziţia lor va fi reglementată prin statutul partidului şi se vor bucura de recunoştinţa şi atenţia întregului partid.

Contribuţiile mai mari decît suma menţionată sau cele ce se vor adăuga ulterior se vor înscrie pe o adeverinţă ce se va anexa la legitimaţie.

În speranţa că prietenii noştri vor înţelege raţiunea acestui apel, le mulţumim cu recunoştinţă.

CONDUCEREA PARTIDULUI NAŢIONAL ŢĂRĂNESC CREŞTIN DEMOCRAT

Profesorii de liceu cer un dublu statut al clasei a IX-a

COMUNICAT

Noi, profesorii de liceu întruniţi, simbătă, 25.01.1992, la Liceul „Sf. Sava", din Bucureşti.

— pornind de la faptul că învăţămîntului trebuie să-i revină sarcina de a rezolva problema protecţiei sociale a tineretului de pînă, cel puţin, la 16 ani (deşi acest fapt nu este prevăzut în Constituţia ţării), considerăm că varianta de rezolvare preconizată prin proiectul M.I.S. al legii învăţămîntului este complet nepotrivită cu aspectele concrete, de lungă şi scurtă durată, ale învăţămîntului românesc.

Reducerea forţată a duratei liceului de la 4 ani la 3 ani şi extinderea şcolii generale de la 8 la 9 ani — amintesc, într-o prea mare măsură, de prefacerile din defuneta „epocă de aur".

Esenţa propunerii noastre constă în conferirea unui dublu statut clasei a IX-a. Aceasta ar însemna ca, după 4 ani de ciclu primar şi 4 ani de ciclu gimnazial, elevii să se poată îndrepta spre liceu sau şcoala profesională (pe baza unui examen de admitere), sau spre şcoala complementară, sau de ucenici ; elevii care nu vor sau nu pot să urmeze nici una dintre aceste direcţii (şi numai ei) să urmeze clasa a IX-a a şcolii generale, pe care s-o finalizeze printr-un examen de absolvire. Iar pentru diminuarea stressului, pe care îl presupune un examen de admitere, propunem ca absolvenţilor clasei a IX-a a şcolii generale să li se îngăduie să mai susţină o dată, exact în aceleaşi condiţii ca mai înainte, examen de admitere în liceu sau şcoală profesională.

Această variantă satisface toate cerinţele importante pe care le-ar satisface şi varianta Ministerului Învăţămîntului şi Ştiinţei, fără a presupune însă şi ciuntirea liceului şi oferind, pe deasupra, şi alte avantaje, privind, în primul rînd, o mai bună valorificare a tradiţiei învăţămîntului românesc şi chiar o reducere a costurilor financiare legate de şcolarizare, pe care ar urma să le suporte statul (avînd în vedere faptul că, în scurt timp, după cum se pare, se va impune un sistem de taxe pentru liceu). De asemenea, atît criza spaţiilor şcolare, cît şi cea a cadrelor didactice din mediul rural ar fi mai simplu de rezolvat în varianta noastră, decît în cea a M.I.S.

Prin difuzarea largă şi prin semnarea textului acestui comunicat dorim să se constituie şi să se impună o platformă comună a cadrelor didactice din întreaga ţară, astfel încît învăţămîntul românesc să se bucure de o soartă cît mai bună.

SEMNATARI INIŢIALI : prof. G. Săndoiu, prof. A. Troie, prof. Al. Burcin, prof. M. Tena, prof. C. Grecescu, prof. C. Popovici, prof. M. Ibram, prof. D. Amohnoaie (din partea Lic. „Sf. Sava"), prof. A.M. Vasile (Lic. Pedagogic), prof. M. Miroiu (Lic. M.F 3), prof. M. Lăcătuş (Şcoala Centrală), prof. G. Rădulescu (Lic. „G. Enescu"), prof. L. Stoica (Lic. „I.L. Caragiale"), prof. G. Ene (Centrul Log. Şc. nr. 2) prof. I. Terende (C. Log. Sc. m. 2), prof. D-tru Gheorghiu (Lic. „I. Creangă"), prof. I. Rusu (Lic. Ind. 15), prof. M. Dumitru, prof. G. Uncu (Lic. „I. Creangă"), prof. R. Pisică (Lic. „Gr. Moisil"), prof. P. Gorcea (I. Sc. M.B.)

CREŞTINI FĂRĂ BISERICI

Lăcaşuri de cult pîngărite, uitate, degradate

(Urmare din pag 1)

În curte, o statuie de circa cinci metri, reprezentînd-o pe Ana Davilla, este înconjurată de mormane de materiale de construcţii. Un nebun a aplicat chipului cioplit mai multe lovituri de ciocan...

BISERICA „DOAMNA CHIAJNA"

Un lăcaş sfînt la... groapa de gunoi

Un prieten geolog îmi atrage atenţia că alpinism se mai practică şi pe ruinele Bisericii Doamna Chiajna. Plec spre Cringaşi. Aştept o jumătate de oră un autobuz care mă duce în comuna Cringaşi-Sîrbi. La capătul drumului o pancartă mare : „Depozitarea gunoiului strict interzisă. Amendă 2000 lei". Să vezi şi să nu crezi : la doi metri de acest afiş un buldozer nivelează gunoiul descărcat din cîteva camioane. Văzîndu-ne cu aparatul de fotografiat, imediat sîntem înconjuraţi de cîţiva lucrători : „Nu aveţi ce căuta aici ! E şantier, întreprindere de stat". Le explicăm că nu ne interesează ilegalităţile care se fac aici. Doar biserica.

Ziduri groase de doi metri, brăzdate de conducte. Turnele bisericii, prăbuşite. Tone de gunoaie sînt depozitate chiar în incinta fostei biserici. Permanent, zgomotul buldozerului. Deasupra un cîrd de ciori. Din cînd în cînd, şuierul trenului de Timişoara, care trece prin apropiere.

Biserica a fost construită în secolul XV, ctitorită de Doamna Chiajna. În secolul XVII, a fost distrusă de un incendiu. Un om din partea locului ne povesteşte : „Cu ani în urmă, locuitorii comunei au chemat un preot, au montat un altar (sub cerul liber). S-au mai făcut cîteva slujbe religioase. Însă, la cutremur, a mai căzut o porţiune şi ansamblul bisericesc a fost părăsit definitiv. Cîteodată, ţiganii nomazi mai poposesc între zidurile bisericii. Alteori, hoţii îşi găsesc adăpostul aici. Localnicii nu mai vin. Şi-au construit o biserică în centrul comunei".

Un monument istoric este lăsat pradă capriciilor naturii. În crăpăturile zidurilor au început să crească ierburi, apa ploilor se infiltrează permanent, desăvîrşind prăpădul făcut de incendiu. Un loc al nimănui...

În alte locuri din Bucureşti

În cimitirul Sfînta Vineri există o capelă. Pictată şi ea de Gheorghe Tattarescu. Brazde adînci crestează suprafaţa frescelor. Cîteva proptele, din loc în loc. Cu toate acestea, slujbele religioase se desfăşoară sub tavanul care stă să cadă.

Cimitirul Bellu. Cum intri pe intrarea principală, mergi pe aleea care se face la dreapta. După ce treci de mormintele eroilor aviatori Aurel Vlaicu şi Traian Vuia, există o mică bisericuţă transformată în... depozit de materiale. S-au făcut mai multe sesizări la Administraţia Domeniului Public. „Încă de pe vremea lui Ceauşescu" — ne spune domnul Constantin Popescu — culmea, mi s-a răspuns, ochii lumii s-au mai scris serie de materiale. Dar, din nou, lucrătorii cimitirului îşi pun materialele şi instrumentele de lucru, tot anul, zi ce trece, clădirea se dărîmă...

Şi în apropiere de Bucureşti

Locuitorii din satele învecinate spun că ar fi vorba de un blestem. Din această cauză s-a scufundat biserica.

Mergînd pe drumul care duce spre Mănăstirea Cernica, treci de aceasta. Înainte de a intra în satul Progresul, în partea dreaptă, în cîmp, poţi fi zărită o splendidă biserică scufundată, mai mult de jumătate, în pămînt. Este părăsită de mult timp. De la satele locuite sînt la o distanţă de cîţiva kilometri.

„Cînd nu bate vîntul şi apa e limpede, se văd sicriele"

Lîngă comuna Fierbinţi, în satul Stroieşti există o biserică. Cu ani în urmă, în „epoca de aur", s-a construit în împrejurimi un baraj. Mai multe terenuri au fost inundate. A fost vizat şi locul unde se afla bisericuţa construită în secolul XVII, înconjurată de un cimitir. Patriarhia şi Episcopia, prin Ministerul Cultelor, au încercat să mai salveze cîteva obiecte de cult valoroase. Noaptea, pe furiş, teren pe care se afla bisericuţa a fost inundat. Astăzi, în mijlocul apelor, cu porţile închise, se află lăcaşul de cult.

Localnicii spun că, atunci „cînd nu bate vîntul şi apa e limpede, se văd sicriele".

„Mormîntul celor fără de morminte"

Peste rîul Ialomiţa, pe partea stîngă, s-a înălţat de către Neacşu şi Ecaterina Piteşteanu, în anul 1822, pe ruinele unei biserici mai vechi, Mănăstirea „Adormirea Maicii Domnului". Sfîntul lăcaş a fost desfiinţat în anul 1959, profanat prin transformarea chiliilor în fermă avicolă şi astăzi stă să se prăbuşească. Chiliile şi gospodăria anexă au fost demolate. Acoperişul s-a degradat. Ruinele bisericii se afla la 30 de kilometri est de Urziceni, la dreapta şoselei Bucureşti-Constanţa.

Recent, un preot-călugar, fost deţinut politic, s-a apucat singur de treabă. A împrejmuit locul cu un gard de lemn, a curăţat pardoseala şi a încercat să facă o fîntînă. Mai mulţi oameni au luat hotărîrea de a construi aici un monument pentru deţinuţii politici. Monumentul „Mormîntul celor fără de morminte" — în memoria tuturor celor care au murit în închisorile comuniste. S-a înfiinţat şi o asociaţie, „Prietenii Mănăstirii Piteşteanu", pentru strîngerea de fonduri în vederea reconstruirii bisericii.

P.S. Nu doar lăcaşele de cult creştin Ortodoxe au avut de suferit, au fost date uitării. De exemplu, în Dobrogea, geamii părăsite, cu minaretele crăpate, pot fi întîlnite la tot pasul.

La Constanţa, în apropiere de Portului Pescăresc, poate fi zărit un splendid templu budist. Părăsit. Deschizînd cele două porţi masive din lemn, doar ecoul şi o priveliste de neînchipuit. O mizerie de nedescris. Nu s-a mai oficiat slujbă de ani de zile. Noaptea, în templu, se adăpostesc, în căldura unui foc, borfaşii, ziua, beţivii de la circiuma de vizavi îl confundă cu un WC public.

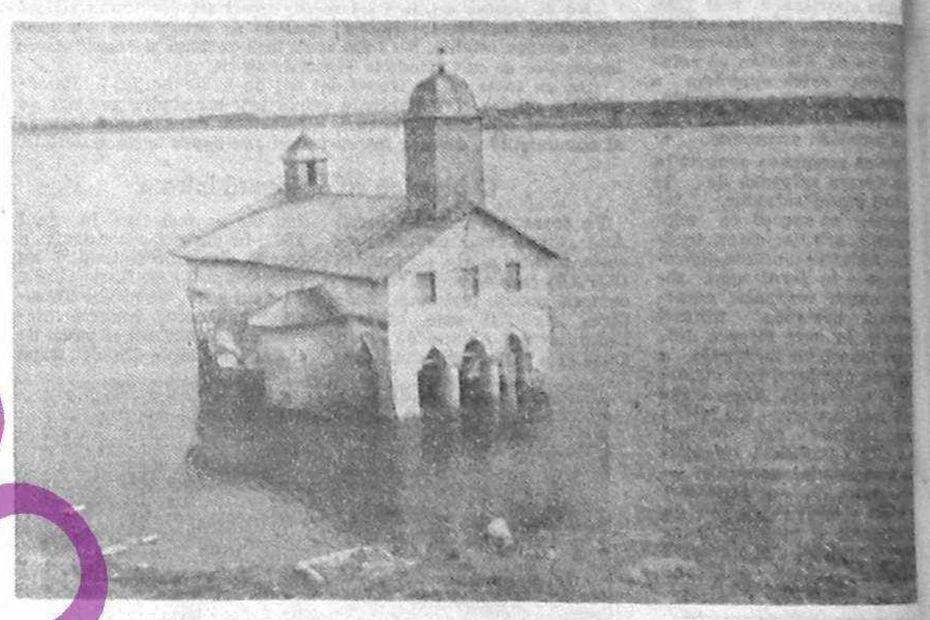

Biserica din Fierbinţi

Fotografii de CONSTANTIN MAR

„DREPTATEA" tinerilor

Un elev în vizită la Editura Humanitas

Convorbire cu dl. Sorin Mărculescu

— Domnule redactor-şef, ce credeţi despre criza culturii româneşti şi ce soluţii propuneţi pentru a ieşi din impas ?

— Criza e generală, ea nu e numai a culturii. Cultura trebuie să găsească soluţii, dar sînt două lucruri distincte : creaţia, care nu mai poate fi oprită şi punerea în circulaţie a produsului cultural. Aceasta este cea mai atinsă de criză, pentru că altminteri se cunosc în istorie perioade cînd deruta economică şi politică a favorizat cultura. Deci ca editor şi lucrînd la această editură, mi-am pus mai devreme ca alţii o serie de întrebări şi am încercat să rezolvăm confruntarea cu cele trei mari probleme ale zilei de azi : hîrtia, tipografia şi difuzarea cărţii.

— Ce proiecte de viitor aveţi, ce scriitori români, necunoscuţi sau aproape necunoscuţi, intenţionaţi să introduceţi în circuitul literaturii româneşti ?

— Proiectele noastre au fost făcute publice, prima noastră preocupare fiind în domeniul ştiinţelor umane : filozofie, economie, istorie, religie, politologie. Încercăm să lărgim domeniul şi pentru literatura de mai largă audienţă, dar fără a publica literatură beletristică. Pînă acum am recuperat opere ale unor mari scriitori ca Ionescu, Eliade, Cioran, Noica, opere ignorate sau interzise din istorie, precum cele două cărţi ale lui Ion Nistor despre „Istoria Basarabiei" şi „Istoria Bucovinei", manuscrise inedite care pot prezenta un interes excepţional ca „Memoriile lui C. Argetoianu" sau de altă factură, o carte recent apărută în semnal „Memoriile unei ţărănci bucovinene din anii petrecuţi în Siberia", excelentul „Jurnal al unei fiinţe greu de mulţumit" Jeni Acterian, şi pe aceleaşi direcţii ne vom continua activitatea sperînd să putem realiza o ridicare a nivelului activităţii noastre, atît cantitativ cît şi calitativ, la nivelul exigenţelor cititorilor noştri.

RĂZVAN PENESCU

CITITORII NE SOLICITĂ SPRIJINUL

Afaceri dubioase la Abatorul Iaşi

Un grup de salariaţi ai Abatorului Iaşi ne roagă să publicăm următoarele, fără a comunica numele semnatarilor, deoarece „nu vor să se trezească alături de cei circa 600 de şomeri" de la Abatorul Iaşi.

Sîntem în acest moment obligaţi să vă aducem la cunoştinţă următoarele, avînd în vedere faptul că sindicatul Abatorului Iaşi nu a luat poziţie faţă de hotărîrile abuzive ale directorului general Bejan Costache (deputatul Partidului Democrat Agrar din România) şi ale directorului comercial Ştefănescu Vasile, şi în consecinţă solicităm anchetă asupra următoarelor abuzuri :

1 Sabotarea sistematică a politicii economice a societăţii menţionate în special în ultimul semestru al anului 1991, după cum urmează :

● nepreluarea — în lunile de vîrf, a activităţii de abator, — a materiei prime din judeţ, ţinînd cont de abundenţa acesteia la preţuri inferioare, rezultate din negocierea cu producătorii particulari.

● aprovizionarea cu materie primă la preţuri practic duble de la Societăţi comerciale cu capital de stat, în baza relaţiilor „tovărăşeşti" dintre director (vezi livrarea A.E.I. Gropniţa către FRIGOCARNE).

● în consecinţă, prin neasigurarea de materie primă în ultimul trimestru al anului 1991, toţi salariaţii au fost trimişi în concedii repetate fără salarii, deşi pe ansamblul naţional, întreprinderile similare aflate în aceeaşi situaţie de blocaj economic, au lucrat preluînd cantităţi însemnate de materie primă din judeţul Iaşi (unităţi din Vaslui, Bacău, Suceava, Neamţ, Bucureşti etc.).

2. În consecinţă, după părerea noastră această tactică a fost folosită premeditat pentru a se realiza diminuarea substanţială a capitalului social al S.C. FRIGOCARNE S.A. Iaşi, în vederea încheierii oneroase, în ianuarie 1992 a afacerilor financiare cu partenerul străin, acesta fiind favorizat astfel să contribuie cu un capital social diminuat faţă de cel rezultat din calculele la 1 iulie 1991.

3. Ne punem întrebarea :

Cine şi cu cît a fost corupt (şi cu ce fel de valută), pentru acest sabotaj economic ?

4. Avînd în vedere cele relatate, s-a ajuns la următoarea situaţie :

● peste 60% din salariaţi au îngroşat rîndul şomerilor ;

● aportul partenerului extern, şi aşa mult diminuat faţă de iniţial, s-a reflectat practic în aducerea de utilaje tehnologice uzate moral şi indeosebi material (tehnică folosită în Occident în anii '70), evaluate probabil la preţuri astronomice. (Cine a efectuat expertiza acestora şi în baza căror documente ?) ;

● prin asigurarea de 51% participare străină la capital social al noii societăţi (aranjamente de asociere a trei firme străine, sub conducerea practică a aceluiaşi patron), s-a ajuns ca partenerul român cu capital de stat să nu poată să-şi exercite în nici un fel influenţa deciziilor economice.

Ce părere are domnul inginer Bejan Costache, care de la 20 mai 1990 exercită funcţia de director general al Abatorului Iaşi şi ne reprezintă simultan (cumul remunerat) în Parlamentul României din partea P.D.A.R. ?

Cum se realizează acest cumul, ţinînd cont că parlamentarii sînt liberi numai simbăta şi duminica (pentru întîlniri cu simpatizanţii), iar Abatorul nu a avut de obicei activitate nici în cursul săptămînii şi cu atît mai puţin simbăta şi duminica.

Să rezulte această inactivitate a Abatorului din jumătăţile de normă realizate simbăta şi duminica ?

În consecinţă, solicităm :

● Anchetarea penală a celor vinovaţi de politica de sabotaj sistematic efectuată.

● Verificarea de către specialişti imparţiali, a conţinutului de asociere şi a patrimoniului FRIGOCARNE S.A. în momentul începerii negocierilor de asociere cu firma străină şi la 31 decembrie 1991.

● Expertizarea utilajelor aduse de către partenerul străin şi evaluarea acestora la valoarea reală în momentul încheierii tranzacţiei.

● Restituirea pentru perioada de cumul ilegal a diferenţei valorii salariilor primite de domnul Bejan C. fie de la Parlament fie de la întreprindere.

● Cum şi-a permis domnul deputat Bejan Costache folosească o armată de circa 70 de salariaţi pentru a-şi susţine propaganda de partid P.D.A.R., folosind în acest scop autoturismele întreprinderii, inclusiv carburanţii, bonurile de parcurs mărcind de la activităţile economice importante ?

Colecţia Muzeului Literaturii Române

Ce caută țăranii la București?!

— Bate vîntul, latră cîinii —

[illegible] de Nord, pe lîngă [illegible] plăcuți, poți ve[illegible] Un țăran nu [illegible] în dorul le[illegible] din Vișeul de [illegible] Îmi spun: [illegible] să cumpărăm ulei. [illegible] primit rația dina[illegible] Crăciun. Am auzit și [illegible] la București de [illegible] venit să vedem. [illegible] am avut 1-am dat [illegible] de lei dus, o mie în[illegible] costă și de po[illegible] te duce nimeni. Pa[illegible] de lei litra de ulei — [illegible] cît de slană te [illegible] Te lasă gol numai să [illegible] Atîta de involuat. Vinteri și nu se uită la noi. Așa ne-o fi dat [illegible]

[illegible] oameni mănîncă pîi[illegible] pe o bancă. Îmi [illegible] le spun că am [illegible] Nu trebuie să-i [illegible] și îți spun tot ce au [illegible] Să cumpărăm de [illegible] Sîntem din Periș (Il[illegible] s-a făcut mare re[illegible] ăsta. Porumb avem [illegible] poți să mănînci tot [illegible] mămăligă. Cartofii [illegible] pe rupte. Am luat [illegible] kilograme cu 70 lei și pa[illegible] Eu am lucrat la ga[illegible] pensie de trei mii sase sute. Nu prea am după ce bea apă. Toți spun că țăranii sînt bogați, au pămînt și-s plini pînă-n gură. Vai de capul nostru, fato... O să votăm pe ăștia din sat, că scrie pe toate gardurile că-s oameni de nădejde. Da' odată căpătuiți te spurcă de nu te vezi — îi se urcă la cap. Asta nu mai este viață. Am înghițit și am crezut că o să ne fie moale. Las' că știm noi".

Enache Petru vine în fiecare lună de la Călărași. Se duce la Procuratură și se întoarce cum a venit. Soferul comandantului de poliție Viță Mihai l-a bătut în 1984 pe fiul său. „Băiatul meu are 28 de ani și de cînd l-au bătut nu mai poate munci. L-au lovit în cap și n-a rămas întreg — atrofie cerebrală, face spume, cade în mijlocul străzii. Fratele lui Viță Mihai, major de securitate, și avocat Bujor Mihai, au mușamalizat totul. Medicul Mitea Cristian de la Spitalul Municipal Călărași a scris în certificatul medical că fiul meu era nebun, că suferă de schizofrenie, nu că a fost bătut în ultimul hal. Umblă toți mînă în mînă. De vreo 8 ani de zile vin la București. Acuma dau trei sute zece lei dus, trei sute zece întors. Nu cred că am să ajung la liman, sînt bătrîn, trebuie să-i dau și băiatului să mănince. Am luat și eu pîine din Capitală, că de mai mult nu mă îndur. Dacă îți dă cineva în cap așa rămîi — cel mult au să-ți spună că ești nebun".

Pe un țăran din satul Corbascu (Bacău) îl întreb cum merg arăturile de primăvară. „Plătesc 4 000 lei hectarul pentru arat. Domnul inginer Samoilă are tractor. El a fost și în trecut, da-i băiat bun. A fost bălmejală mare (revoluție n.a.). Abia se fac măsurătorile. Se spune să mai stăm o leacă și-o să fie bine. Vine ea și ploaia, n-ai grijă. Noi nu mai putem aștepta. Scrie acolo că poate au urechi de auzit — să nu ne fiarbă prea mult, că un scaun cu proptele tot o să cadă".

Sîntem informați oficial că „ritmul arăturilor crește", vremea e stabilă, țăranii sînt sănătoși și lucrările agricole de stringentă actualitate se desfășoară normal. Tot oficial se știe că țăranul e talpa țării. Creierul patriei tot basme istorisește. Vom reveni cu informații despre burtă.

ANTOANETA DOHOTARIU

Foto: PETTER GHEORGHE

De ce anumite zvonuri la RENEL?

De cîteva săptămîni, printre salariații R.A. RENEL S.A., circulă zvonuri despre o eventuală reducere de salarii și concedieri de personal, în consecință și despre iminența unei greve. Deoarece o asemenea acțiune de protest ar avea efecte catastrofale asupra întregii economii românești, am cerut clarificări d-lui ing. Mircea Tudoran, liderul Federației Sindicatelor Libere „Energetica".

Reținem din răspunsurile primite faptul că pînă acum nu s-a pus problema unei greve, întrucît salariul mediu în cadrul RENEL este de 20 mii lei, mult peste media pe țară, și nu se preconizează nici o reducere, deoarece condițiile de lucru sînt grele în anumite sectoare (înaltă tensiune, subteran, răspundere mare etc.), iar procentul alocat retribuțiilor din totalul cheltuielilor regiei autonome este mai mic de 5%. Nemulțumirile oamenilor sînt însă legate de creșterea aberantă a prețurilor, în special în Valea Jiului, unde anumite produse alimentare se vînd de treipatru ori mai scump decît în restul țării datorită salariilor foarte mari ale minerilor — „or, un miner cu patru clase își poate permite să cumpere la aceste prețuri, pe cînd un muncitor cu înaltă specializare din domeniul energetic, nu".

Se pune însă întrebarea cine are interes să lanseze zvonuri printre salariații RENEL; dl. Tudor bănuiește că se încearcă astfel atragerea lucrătorilor din industria energetică alături de „cele trei centrale sindicale care au inițiat o mișcare de protest". Ținînd însă cont de haosul și pagubele pe care le-ar produce o eventuală grevă în domeniul energetic, oare nu cumva intervin și forțe care urmăresc alte scopuri?

AUGUSTUS COSTACHE

Cine mai călătorește cu Taromul?

La Agenția Tarom din str. Domnița Anastasia se fac rezervări de bilete pentru traficul extern. Curioși de a afla răspunsul la întrebarea din titlu, ne-am deplasat acolo. După cum se va vedea, talentele de poliglot ne-au fost mai puțin necesare decît ne așteptam.

● Cetățean român cu domiciliul în Suedia: *N'am călătorit decît de vreo două ori anul ăsta. O comparație cu co..paniile occidentale e greu de făcut, Taromul are o istorie mult diferită de a lor. Au început să se reglementeze unele lucruri — nu atît de confort, asta e mai greu, cît de regularitatea orară. Piloții sînt excelenți. Problema este de organizare. Taromul e acceptabil pe distanțe mici, dar pe distanțe transoceanice poate deveni catastrofal.*

● Cetățeni români cu domiciliul în România: toate aprecierile celor în jur de cincisprezece persoane intervievate au fost asemănătoare Nici unul nu a călătorit cu companii străine, și în general merg foarte rar cu avionul Nu pot face prin urmare o comparație. Serviciile sînt totuși acceptabile. Am mai consemnat aceleași aprecieri superlative la adresa piloților

● Angrosist turc francofon. *Călătoresc des cu compania Tarom. Tarifele sînt mai mici decît cele practicate în general, dar ceea ce mă face să merg atît de des cu Tarom-ul este faptul că are piloți foarte, foarte buni. Mă simt în siguranță. Calitatea serviciilor, stewardesele sînt acceptabile. Referitor la tarife aș dori totuși să pun o întrebare: Pentru Istanbul-București și retur se plătește în Turcia 130 de dolari. De-aici, București-Istanbul și retur costă 220 de dolari. La Hotel București, numai cursa de dus costă 200 de dolari. Ultima sumă este de-a dreptul mare. De ce?*

Fără pretenții de statisticieni, putem totuși trage concluzia că Tarom este o companie a săracului sau a românului. Nu vă plictisim cu amănunte referitoare la tarife, este suficient să spunem că raportul prețurilor în dolari, pentru aceeași cursă (Tarom/companie occidentală), este în jurul a 3/3.

De cînd cu Airbus-urile d-lui Roman, compania noastră aeriană ar putea funcționa cu următorul slogan publicitar: *Călătoriți cu noi! Piloții Tarom sînt capabili să vă aducă la destinație pînă și cu avioanele Tarom!*

IULIAN COMĂNESCU

Restaurantul M.I. vinde ulei cu 195 lei litrul

[illegible] restaurantul „Excelsior" al [illegible] Ministerului de Interne face [illegible] export original. La o tarabă în fața restaurantu[illegible] se vînd produse alimentare [illegible] mezeluri, băuturi [illegible] la niște prețuri exorbitan[illegible] Pentru ior, veți zice, dacă [illegible] cumpărători... Numai că [illegible] aceste produse este și [illegible] de floarea-soarelui — [illegible] rafinat și cu mari [illegible] la livrare către [illegible] — la prețul de 195 [illegible] cu tot cu sticlă.

[illegible] directorul restaurantului s-a [illegible] arătîndu-mi o listă [illegible] prețurile comerciale apro[illegible] de Ministerul Comerțului [illegible] Pe această listă [illegible] figura cu o cotă de [illegible] de 110%. Numai că dom[illegible] ar trebuie să știe la fel de [illegible] mine că aceste adaosuri [illegible] pentru produsele incluse [illegible] preparate de bucătărie sau [illegible] Așadar numai uleiului folosit la gătit i se aplică 110% adaos.

Pentru produsele vîndute cu amănuntul deci **fără a se interveni asupra lor prin preparare,** legea prevede o cotă maximă de adaos de 30% față de prețul producătorului (aproximativ 37 lei). Prin urmare **prețul de vînzare cu amănuntul nu ar trebui să depășească 48 lei/l** (fără sticlă).

Mai mult, dacă prin absurd ar fi legală aplicarea cotei de adaos de 110%, ar rezulta că, pentru a se justifica prețul de vînzare de 165 lei/l cu sticlă la schimb, restaurantul ar trebui să achiziționeze uleiul la un preț de aproximativ **80 lei/l (aproape dublu față de prețul din alimentara),** ceea ce este absurd.

Așteptăm ca Poliția economică să viziteze și **în interes de serviciu** restaurantul Ministerului de Interne.

A.P.

A trăi astăzi:

GARANȚIE, DE LA MOARĂ PÎN'LA GARĂ

Am ajuns să ne aliniem la prețurile practicate de țările dezvoltate din Europa. Din păcate, se acordă puțină atenție la garanția unor mărfuri. Și s-ar cere să acordăm așa ceva unor bunuri de folosință îndelungată, precum cele fabricate de „S.C. Electroarges" din Curtea de Argeș (radiatoare, rișnițe de cafea etc.).

În timp ce televizoarele și articolele de uz casnic de import au termene de garanție cuprinse între 1 și 3 ani, în certificatul de garanție/calitate emis de societatea sus-amintită se specifică faptul că produsele pot fi reparate fără suportarea cheltuielilor de client, doar timp de 12 luni de la data vînzării, adică din momentul livrării lor de către agentul economic care le produce.

Aceste prevederi sînt în contradicție cu un act legislativ (H.C.M. 753/65, neabrogat încă) și care stipulează că termenul de garanție decurge de la data vînzării, fără alte îngrădiri. Deci la un produs aflat în stoc mai mult de 1 an și trei luni, într-o unitate de desfacere, adio garanție! Or, în condițiile și la prețurile actuale...

FLORIN MANOLESCU
Focșani

„AM PUTEA FIINȚA FĂRĂ SUBVENȚIE DE LA STAT"

„Printr-o selecție riguroasă, efectivul Hergheliei Jegălia, județul Călărași, a fost redus substanțial, declară dr. Grigore Bartha, șeful firmei. Au rămas în turma de bază numai exemplare din clasa elită" și record, cai de sport pentru obstacole. Din cei 60 de cai pregătiți anul trecut, 25 au fost vînduți la export, la prețuri avantajoase". La ora actuală cluburile noastre nu au bani. „Cu mare greutate, anul trecut am valorificat pe piața internă 10 cai de rasă, ceea ce este foarte puțin. Herghelia trebuie să trăiască. Efectivele se reîmprospătează de la an la an. Noi am putea ființa fără nici o subvenție de la stat, dar ar trebui să fim lăsați să ne facem meseria. Avem un manej acoperit, un teren de antrenament în aer liber bine pus la punct. Intenționăm să înființăm un punct turistic pentru călărie, să deschidem un local de alimentație publică propriu. Orice turist aflat în trecere pe drumul național București — Constanța, prin Lehliu — Dragalina, poate găsi la herghelia noastră posibilități de a se simți bine", a mai spus dl. Bartha. **(Rompres)**

NICI TELEVIZOARELE NU SUPORTĂ FRIGUL!?

Doi depanatori T.V., și în meserie, mi-au spus dar nu am dat crezare. Cauza defecțiunii televizorului meu a constat în temperatura scăzută din cameră (!!!).

Cu toate că locuiesc într-un cartier nou din Focșani, nu prea am simțit căldura caloriferului și a... R.A.G.C.L.-ului. Cînd conectam televizorul la rețea, triplorul (piesa defectă) făcea condens și... în cele din urmă, a cedat.

Trebuie să amintesc faptul că aparatul în cauză, **Diamant 220,** este de fabricație sovietică și bănuiesc că piesele din componența sa au fost proiectate și pentru temperaturi scăzute. După ce îl repar îl vînd. Aștept Siberia.

(F.M.)

PNȚCD în presa noastră

Salariul ar trebui să fie de 80 000 lei

Săptămîna trecută, în cadrul „Colocviilor T.L." a avut loc o dezbatere pe tema politicii salariale, la care au participat **dr. Mircea Ciumara,** membru supleant al Biroului de conducere și coordonare PNȚCD, Constantin Cojocaru, dl. Adrian Neacșu, director în Direcția Salarizare a Ministerului Muncii și Protecției Sociale și dl. Dumitru Dan Popescu, subsecretar de stat la Ministerul Economiei și Finanțelor.

Ziarul „Tineretul liber" din 6 februarie 1992 publică intervențiile participanților, din care reținem cîteva precizări ale d-lui Mircea Ciumara:

„La noi în țară salariile sînt mult, mult sub normalul pe plan european sau cum doriți, deci aproape de pragul supraviețuirii. La ora actuală se discută cît de mari să fie salariile, pentru a nu ieși lumea în stradă disperată de înfometare. În cazul acesta nu au nici un motiv să muncească mai bine. Guvernul este foarte preocupat de liberalizarea prețurilor, dar neglijează că salariul este și el un preț. Dacă e vorba să ne apropiem de nivelul mondial al prețurilor este foarte important să ajungem și cu salariul la nivelul mondial. Salariul de 24 300 este foarte modest, este un salariu care nu stimulează la o mai bună organizare. După mine ar trebui să fie de trei ori mai mare salariul, trebuie să fie de 80 de mii pentru a-i convinge pe oameni să muncească".

INSECTAR • INSECTAR • INSECTAR • INSECTAR • INSECTAR

CARICATURI VECHI LA OAMENI NOI

Creșterea nivelului de trai

— Dacă mai suntem proști și acum, ne-am dus...

— Nerușinatul! Să se ducă la Timișoara... Eu i-aș fi smuls cravata aia scumpă de la gît...

— Auzi tu, Ștefanel? De ce nu Ștefănel sau Fane sau Fănică?

— Ăsta-i românu, răbdător. Domnilor, are și răbdarea o limită.

— Numai Dumnezeu ne mai poate salva.

PIAȚA UNIVERSITĂȚII

— Vedea-i-aș cu bube în ochi.

— Povestea, scîrba, celor din alimentară; „L-am așteptat pe Roman, l-am tot așteptat. După ce a venit, l-am sărutat repede, repede, l-am mîngîiat și i-am spus: dragu mamii, frumosu mamii, scumpu mamii, să candidezi".

— Cine are nevoie de Iliescu? Anglia? America? Germania? Nici măcar Luxemburgul nu are nevoie de el.

PRE LIMBA ALTORA

Grid Modorcea despre doamna Doina Băscă: „Cînd era copil, i se spunea «mica Iulia» întrucît, ca și Iulia Hașdeu, a deprins de mică limbile străine". Ca atare „A tradus din franceză, engleză, greacă, ebraică, sanscrită". **(Expres magazin)**

Ilie Neacșu: „Și mie mi se rupe inima de toți românii care au pierit la Canal sau în închisorile politice". **(Europa)**

Învățămîntul politic

„Pentru noi, momentul actual nu numai că este foarte convenabil, ci pare a fi și singurul cînd avem 99 la sută șanse ca să distrugem cu totul dușmanul și să ne asigurăm pozițiile necesare pentru un interval de cîteva decenii. Acum, numai acum, cînd în unele locuri oamenii se mănîncă între ei și pe marginile drumurilor zac zeci și chiar sute de cadavre, noi putem (și de aceea sîntem obligați) să confiscăm bunurile bisericești, operație pe care trebuie s-o efectuăm cu cea mai inversunată și nemiloasă energie, nedînd înapoi de la strivirea oricărei împotriviri"... ;...„să se desfășoare cît mai iute și să se finalizeze numai prin împușcarea unui număr foarte mare de ultrareacționari din Suia, cei mai influenți și mai periculoși; dacă va fi posibil, vor fi executați și alții, nu numai din acest oraș, cît și din Moscova și din alte cîteva centre dohovnicești. Va fi cu atît mai bine cu cît vom reuși să împușcăm mai mulți reprezentanți ai burgheziei și ai preoțimii reacționare".

(VLADIMIR ILICI LENIN, fragmente dintr-o scrisoare compusă pe data de 9 martie 1922).

O insectă de bine

Se zvonește că...

...Rodica Beclean transcrie într-un album auriu jocurile de cuvinte pe care președintele Iliescu le rostește în timpul micului dejun.

...moldoveneasca lui Mircea Snegur se reduce la aproximativ 450 de cuvinte.

...Mircea Hamza și Benone Neagoe sînt cei mai telegenici ofițeri români.

...lui Corneliu Vadim Tudor i-au crescut mămele.

...berbantul Cazimir Ionescu în tinerețe a dus o viață de benedict-in.

...Emanoil Valeriu a renunțat să participe, ca oficial, la Jocurile Olimpice de la Albertville.

...băutura preferată a agricultorului modern Victor Surdu este un cocteil din vodcă, whisky și șampanie.

...Silviu Brucan ia lecții de patinaj artistic.

...Eugen Florescu este o persoană charismatică.

...C.V. Tudor nu este baptist.

Cartonașe roșii

Dan pare să fie un nume predestinat gloriilor mărunte și, se înțelege, nu întotdeauna prea des stimat. Unii autori l-au impus în fruntea unor oști, alții, mai practici, și l-au însușit ca pseudonim, sperînd să le poarte noroc. Parcă sînt singurii care s-au înșelat! Iată, imediat ce mă gîndesc la Dan Marțian, memoria îmi aduce înainte pe Dan Coe. Și unul și altul s-au dovedit a fi mari sufletiști. Al doilea, pentru cauza Giuleștiului, primul, pentru cauza socialismului științific. Doamne, vorba marxistului Marțian, ce mai lecții ținea același la Facultatea de română din București! Partidul era firul roșu care-i lumina viața. Acuma e dascălul său de la U.T.C. Ion Iliescu. Dan Coe a fost gata să-și dea viața (din păcate, i-au luat-o alții!) pentru Rapid. Dan Marțian, într-o secvență de antologie, s-o ofere minerilor. Oamenii cavernelor, pardon, ai adîncurilor, n-aveau ce face cu ea, mai ales că Dalmațian pare să fie unul din pilonii rezistenței iliesciene. În timpul liber, joacă la închidere, în fața fundașilor centrali, Vâcaru și Moș, neacceptînd în ruptul capului deschiderea. Pasează scurt, de obicei lateral, unde toț aceul meciului îl duce Birladeanu convins că el tot o mai duce mult, în ritmul ăsta sufocant. Propagînd aceeași dogmă, ca întreaga tripletă de aur — velleică a unei epoci din același metal — n-ai să descoperi în jurul său oameni cu aventurări în atac de vreme ce toți tovarășii știu că dacă te betonezi în apărare, poți obține oricînd un meci nul. Sigur, nuli sînt cu toții aceia care se prind în astfel de meciuri, chiar dacă primesc fluierături la scenă deschisă. Nu se tem nici de întreruperi, nici de partide prelungite. Cartonașele roșii au început deja să se arate, dar nici Dan Marțian și nici tovarășii săi nu se ofensează, fiindcă roșul e culoarea sub care au defilat o viață întreagă. Ca să treacă manifestanții, vor închide doar ochii: de plăcere.

Lui Dan Coe, cică, i s-ar fi arătat funia. Curios cum era, i-a încercat rezistența. Lui Dan Marțian trebuie să i se arate doar rezistența. Prin ea nu trece numai firul roșu ci și un semnal de avertizare.

MARIUS TUPAN

Cotele apelor Dunării

— Crește și se întărește prietenia dintre P.R.M. și P.S.M.

— Se consolidează gospodăriile (unor) foști și actuali prefecți fesenești.

— Se extinde igrasia în locuința sărăcăcioasă a revoluționarului Cazimir Ionescu - Teleorman.

VOCEA PATRIOTULUI NAȚIONALE

răspunde cititorilor

■ Domnului Ion Fesenescu, Brad. Mulțumim din profunzimea adîncă a inimii pentru [illegible]. Ne-au bucurat[illegible] [illegible]rile calde la adresa re[illegible] noastre destabilizatoare. La fel de mult ne-a bucurat știrea de importanță națională că în strălucita și prospera d-voastră urbe a luat ființă liga „PRO RODICA BECLEAN". Care-va-să-zică înseamnă că prezinte avem o nouă ligă, a zecea mie din România post-revoluționară. Parol. Mai scrieți-ne. Am dori să aflăm cum lucrează printre concitadinii d-voastră oamenii lui Ilie Roșet, în persoana căruia foștii văd un adevărat amic al poporului, adică al unui anumit popor. ■ Domnul O. Chelaru, R. de Vede, str. Antenelor 3, telespectatore convins — „din motive de siestă cerebrală", după cum însuși ni se confesează — ne împărtășește satisfacțiunea ce l-a cuprins cînd și-a dat seama că întreg sodomul de partide de buzunar a devenit peste noapte antifesenist. Vremile cepeuniste și douăzecimaiste cînd partidele în cestiune fesenizau polifonic sunt apuse. Caracuda e cu noi! ■ Școlerul Ionică Briceag, București, str. Sapienției 8, zice că a trimis pînă acum 4 epistole tribunului naționale C.V. Tudor, toate încheiate cu: „Să trăiți maestre, să trăiți geniale, vă pup mîinile și obrajii aceia grași pe care îi sculpă zilnic reacțiunea tiranică". Spre durerea școlerului, epistolele nu a fost publicate în minunata publicațiune „România Mare". Care să fie cauza, vrea să știe sufletul curat Ionică Briceag. Cauza nu poate pentru ca să fie decît că scrisorile au fostă interceptate și reținute de spionajul ungaro-croatoazer. ■ Demozela Aristița Cucu, dactilografă, Sectorul agricol Ilfov, ne mărturisește că o invidiază de moarte pe doamna Rodica Beclean care poate avea permisiunea să cheluiască bani mulți pentru aeroplan Davos și retur. De ce nu o invidiază pentru frumusețea ei de angel radios?

RICĂ VENTURIANO
studiate în drept și publicist

GAZETA DE PERETE

CORNELIU VADIM TUDOR:

„Știți bine că niciodată nu v-am mințit"

(Din ROMÂNIA MARE, nr. 83)

Știrea zilei

Din surse diplomatice aflăm că prezența președintelui Ion Iliescu la Davos a echivalat cu 26 de vizite peste granițe, și nu doar cu 20 cum a spus o purtătoare de cuvînt neinspirată.

(Perestoicapress)

arhivele totalitarismului

TITO L-A UCIS PE DIMITROV!

Interviu cu scriitorul Momcilo Iokici, autorul recentei cărți „Secretul dosarului Iosip Broz" (EXTRASE)

Deci, Iokici — după 30 de ani de activitate în arhivele din Paris, Roma, Vatican, Sofia, Praga, Moscova — declară mai întîi și întîi: mareșalul Tito nu s-a născut în familia unor țărani săraci din Kumrovet, nu departe de Zagreb, cum se spune în biografia sa. În realitate, Iosip Broz este Iosip Ambroz, care provine dintr-o familie bogată de evrei-ungari. Mobilizat în armata austro-ungară în 1913, a urmat școala de spionaj din Pécs. Tot acolo studia în aceea vreme și croatul Iosip Broz. În ajunul declanșării primului război mondial, acesta a murit.

Șeful școlii de spionaj — și cartea îi rîtează numele, este vorba de colonelul Stantzer — îi confecționează lui Ambroz „legenda" colegului său decedat: se apropia războiul cu Rusia, și un croat, slav deci, avea un cîmp mai mare de activitate. Dar șocul abia urmează.

...După cum se știe, legendarul internaționalist bulgar Gheorghi Dimitrov a murit la Moscova, în iulie 1949. Autorul cărții nu contestă acest lucru, dar este vorba de faptul că Dimitrov a plecat în Uniunea Sovietică via Belgrad. La scurta primire ce i s-a făcut în stația Topcider — „am în acest sens dovezi", spune Iokici — din ordinul lui Tito, el a fost otrăvit. La acea întîlnire era prezent și unul din conducătorii serviciului bulgar de spionaj — Ivan Karaivanov, un bun și vechi prieten al lui Tito de pe vremea activității în Komintern, ceea ce Dimitrov nu știa. „Acest lucru a fost greșeala lui fatală", scrie autorul cărții.

La numai cîteva ore, pe teritoriul **României**, lui Dimitrov i s-a făcut rău în tren și a cănut în stare de comă. A fost transportat de urgență cu avionul la Moscova, unde peste trei zile a și murit. De altminteri, ulterior au circulat mult timp zvonuri că fusese otrăvit la Moscova...

De ce a avut nevoie Tito să-l suprime pe Dimitrov? Aceasta era — ne spune autorul cărții „Secretul dosarului lui Iosip Broz" — singurul rival real la postul de președinte al Federației balcanice, idee care mai circula încă pe atunci. Și, desigur, conducătorul Kominternului știa, probabil, ce nu trebuia despre reprezentantul iugoslav în această organizație... **(Pravda)**

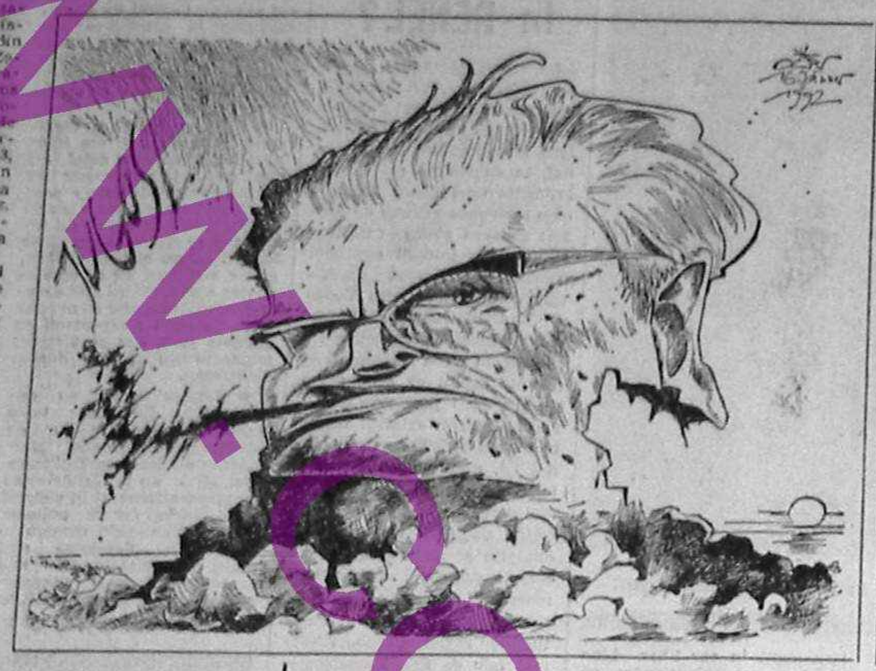

ELȚÎN: Eșecul reformelor ar însemna instaurarea dictaturii

Președintele rus, Boris Elțîn, aflat la Paris, a adresat comunității internaționale un apel cerînd sprijinirea reformelor din Rusia, avertizînd că, potrivit opiniei sale, în caz că acestea vor eșua există pericolul real al instaurării unei dictaturi.

„Dacă Rusia eșuează în ceea ce privește reformele sale, îndeosebi în domeniul economic, va apărea un dictator", a spus președintele Elțîn, citat de agenția France Presse. Or, nici Rusia, nici comunitatea internațională nu pot permite un asemenea lucru, a adăugat el. „Sîntem în drept să contăm pe un sprijin din partea comunității internaționale, în caz contrar, reformele ce vor fi inițiate riscă să se împotmolească. Am încredere în aceste reforme, ele sînt ireversibile, dar dacă ele eșuează simt deja în spate răsuflarea celor ce poartă cămăși roșii și cămăși brune", a subliniat, într-un adevărat apel patetic, președintele Boris Elțîn. **(Rompres)**

Un stat islamic în CSI: CECENIA

Republica Cecenă (Federația Rusă) va instaura un regim „islamic de orientare laică", de tipul actualului regim din Turcia, a declarat ministrul cecen de externe, Chamil Beno, într-un interviu acordat cotidianului „Rabociaia Tribuna", citat de agenția France Presse.

Aceste poziții „sînt susținute de președintele cecen, Djohar Dudaev, și de parlament", a afirmat ministrul adăugînd că islamul constituie piatra de temelie a luptei Ceceniei pentru independență. **(Rompres).**

LI PENG ALUNGAT DE MANIFESTANȚI DIN SPANIA

Madrid. — Li Peng a fost nevoit să renunțe la o vizită la primăria din Barcelona, datorită unor grupuri de manifestanți aflați în fața clădirii. Asupra limuzinei liderului Li Peng, manifestanții au aruncat cu ouă și pietre scandînd „Asasinul!". Li Peng, implicat în înăbușirea în sînge a demonstrației pro-democrație din China, din anul 1989, nu a mai coborît din mașină și s-a îndreptat direct spre aeroport de unde a plecat spre China.

Franța acordă ajutoare suplimentare Federației Ruse

Paris. — În ultima zi a vizitei în Franța, președintele rus Boris Elțîn s-a întîlnit din nou cu președintele François Mitterrand. Joi, reprezentanții ai celor două părți au semnat o serie de acoruri menite să faciliteze trecerea Rusiei la democrație și la economie de piață. Totodată Franța a sporit creditele pentru achiziționarea de cereale de la 1,5 miliarde la 2 miliarde de franci, acordînd un nou credit de 500 milioane de franci pentru cumpărarea de produse industriale franceze.

Germania și-a epuizat capacitatea de a ajuta

Bon. — Cancelarul Helmut Kohl a cerut Japoniei și altor țări să contribuie într-o mai mare măsură la reconstrucția fostei Uniuni Sovietice și a țărilor din Europa răsăriteană. Kohl a afirmat că Germania și-a epuizat capacitatea de a ajuta fostele republici sovietice. Germania, a spus Kohl, a acordat statelor din C.S.I. credite și alte ajutoare în valoare de 47 miliarde dolari. Ajutoarele Germaniei pentru fostele state comuniste se ridică la 65 miliarde dolari.

ARMELE NUCLEARE

Kazahstanul se opune înțelegerii Bush-Elțîn

Viena. — Președintele Kazahstanului a declarat în capitala Austriei că președintele rus Boris Elțîn nu a reprezentat Kazahstanul la convorbirile cu George Bush privind reducerea armelor nucleare. În cadrul unui interviu, președintele Kazahstanului a precizat că propunerile lui Elțîn sînt o „inițiativă, nu un acord final". Președintele cazah a mai afirmat că înțelegerea Elțîn-Bush ar acorda Statelor Unite un avantaj de 3 la 1 în ceea ce privește numărul focoaselor nucleare.

ACADEMICIANUL CAIUS IACOB

A încetat din viață, în urma unei boli necruțătoare, Academicianul profesor universitar Caius Iacob, om de stînă eminent, senator al P.N.Ț.C.D.

Personalitate marcantă a vieții științifice din România, specialist de înaltă recunoaștere internațională, creator de școală academicianul Caius Iacob și-a dedicat întreaga viață slujirii înaltelor idealuri ale umanității.

Prețuit, stimat de întreaga lume universitară și științifică, de generații întregi de studenți, de mulți alți savanți și profesori apreciați din străinătate, Academicianul Caius Iacob a fost o pildă de dăruire pentru valorile intelectuale și cetățenești.

Născut în aprilie 1912 la Arad, într-o familie de intelectuali cu vechi tradiții în lupta pentru afirmarea națională, Caius Iacob obține cu rezultate strălucite licența în matematică și în drept la vîrsta de 19 ani, iar în 1934, la Paris, doctoratul, cu o teză ce cucerește interesul lumii științifice internaționale. Revine în țară și, începînd din anul 1935, este profesor universitar la Cluj, Sibiu, București. Autor a peste 500 de lucrări științifice, zeci de tratate și monografii publicate în țară și străinătate, activitatea sa științifică cuprinde domenii diverse ca: analiză matematică, analiză funcțională, teoria elasticității, mecanica fluidelor, aerodinamica, astronomie, mecanică teoretică, istoria matematicii.

Academicianul Caius Iacob rămîne o pildă vie de dăruire patriotică, de înaltă demnitate, de moralitate desăvîrșită, implicîndu-se cu toată energia în viața politică, pentru construirea unei democrații adevărate în România.

Personalitatea sa va rămîne vie în memoria celor care l-au cunoscut și l-au admirat.

Corpul neînsuflețit al Academicianului Caius Iacob este depus la Biserica Sf. Elefterie Mic.

Adunarea de doliu va avea loc duminică 9 februarie, ora 14, la Biserica Sf. Elefterie Mare, iar înhumarea, la cimitirul Bellu ortodox.

CONDUCEREA PARTIDULUI NAȚIONAL ȚĂRĂNESC CREȘTIN DEMOCRAT

Economia est-germană a ieșit din criză

Progresul înregistrat în Est se oglindește tot mai mult și în încrederea manifestată de populație; în cadrul unui sondaj de opinii, efectuat de Institutul de Demografie din Allensbach, 57 la sută din populația est-germană a declarat că în localitatea și în regiunea lor situația se îmbunătățește vizibil. Chiar și în întreprinderi situația este considerată a fi mult mai favorabilă.

În domeniile cheie s-au înregistrat tendințe pozitive:

● DEZVOLTAREA PRODUCȚIEI

Potrivit datelor furnizate de Serviciul Federal de Statistică, producția netă din ramurile prelucrătoare a crescut în trimestrul 3 al anului 1991 cu 4,0 la sută față de trimestrul al doilea al aceluiași an.

Față de luna precedentă, în septembrie 1991 rata de creștere a fost de 9 la sută. Progresul a fost deosebit de evident în domeniul producției bunurilor de consum. Consiliul expertilor apreciază că în 1992, la nivelul întregii economii, rata de creștere va fi de 10 la sută.

● ÎN DOMENIUL CONSTRUCȚIILOR A ÎNCEPUT REDRESAREA

Cu toată tendința de stabilizare, în octombrie 1991 comenzile din domeniul construcțiilor au depășit cu 88 la sută pe cele ale anului precedent. Impulsuri serioase au venit din partea programului comunal de investiții al Asociației Locale Pentru Progresul Estului.

● CREȘTE ÎNCREDEREA

În cadrul unui sondaj efectuat în toamna anului trecut, în 3 600 de întreprinderi din noile landuri federale, 70 la sută au considerat că situația economică este bună; dintre acestea 21 la sută apreciază că este bună iar 49 la sută consideră că este satisfăcătoare. Aproape jumătate din totalul întreprinderilor se așteaptă ca în 1992 să se îmbunătățească situația economică generală și cea a afacerilor. Numai 14 la sută se așteaptă la o deteriorare.

De asemenea, în urma sondajului efectuat de Institutul de Conjunctură, întreprinderile din ramura prelucrătoare consideră situația afacerilor ca fiind în continuă îmbunătățire, mai ales datorită solicitărilor tot mai multe, înregistrate începînd cu luna august.

● RITM SUSȚINUT DE PRIVATIZARE

În prezent, Institutul de Custodie privatizează în medie, zilnic, 20 de întreprinderi. Pînă la sfîrșitul anului 1991 aproape 5 000 de întreprinderi au schimbat patronul, iar acestia au promis ca în următorii ani să investească peste 100 miliarde de mărci germane. Astfel se creează aproximativ 900 000 locuri de muncă. Străinătatea manifestă și ea un interes tot mai mare. Între timp 210 întreprinderi au fost vîndute unui număr de 142 investitori străini.

Peste două treimi din întreprinderi au trecut în mîna investitorilor cu posibilități medii.

● SE CONTUREAZĂ DEZVOLTAREA UNEI PĂTURI MIJLOCII DINAMICE

Acest lucru este dovedit nu numai de faptul că o jumătate de milion de întreprinderi s-au înregistrat în ramura meșteșugărească, ci și de utilizarea tot mai intensă a instrumentelor de promovare puse la dispoziție (situația de la mijlocul lunii noiembrie. În programul de ajutorare cu capital propriu există 54 000 de înregistrări, însumînd 3,4 miliarde mărci germane.

● NOI ÎNTREPRINDERI CREEAZĂ LOCURI DE MUNCĂ

Potrivit datelor Institutului Federal al Muncii, între martie și iulie 1991 s-au creat 250 000 locuri de muncă în întreprinderile care au fost înființate după noiembrie 1989. Potrivit cercetărilor efectuate de marile institute de cercetare, în fiecare întreprindere, nou înființată, s-au creat 8 locuri de muncă.

● INVESTIȚIILE IAU AVÎNT

Pentru anul 1992, Consiliul Specialiștilor contează pe investiții în valoare de 87 miliarde mărci germane. Aceasta înseamnă o creștere cu 25% față de 1991.

● DEZVOLTAREA NOILOR LANDURI DĂ AVÎNT ÎNTREGII ECONOMII GERMANE

Încurajarea masivă din partea statului a dezvoltării noilor landuri federale impulsionează dezvoltarea economiei vest-germane. Potrivit calculelor Băncii Federale Germane mai mult de jumătate din creșterea produsului social brut din prima jumătate a anului 1991 se datorează cererilor din noile landuri.

Helmuth Kohl

Erich Honeker

Joi, la Guvern

CAZUL VIOREL URSU

sau de la internarea nonconformiștilor în clinici psihiatrice la garantarea corectitudinii alegerilor

...dar nu convinge. Deși lipsit de aportul scutierilor d'antan, domnul secretar de stat nu și-a modificat tipul de discurs caracteristic perioadei **roman**-tice în care, ne amintim bine (mai ales noi, ziariștii agresați de subordonații domniei-sale), a funcționat ca ministru de interne. Aceleași declarații platonice despre „aplicarea uniformă a legii", „corectitudine" și altele de acest soi cu care am fost hrăniți timp de peste doi ani; aceleași laude aduse publicațiilor înțelegătoare", gazetarilor servili și aceeași superioritate arătată celorlalți. Dl Ursu ne-a povestit timp de vreo jumătate de oră despre lucruri arhicunoscute, cum ar fi dificultățile întîmpinate în procesul de retipărire a buletinelor de vot; pe urmă ne-a liniștit: „informații de ultimă oră ne permit să afirmăm că vom putea să asigurăm desfășurarea alegerilor din 9 februarie cu participarea tuturor celor în drept". Am fost avertizați (de parcă nu știam) că vor apare nedreptăți, iregularități, dar că „toate contestațiile... **vor trebui** (subl. ns.) privite ca șanse de depistare a unor nereguli și rezolvarea lor corectă este singura în măsură a asigure un rezultat corect și o imagine corectă asupra alegerilor locale". Frumos, nu?

Mai puțin frumos a fost atunci cînd dl. secretar de stat a fost întrebat dacă consideră că are calitatea morală de a se ocupa de alegeri. Cu referire directă la faptul că a semnat decizii privind internarea în „așezămînte de sănătate" (citește clinici psihiatrice) pe motiv de propagandă împotriva orînduirii socialiste. Asta pe timpul lui Ceaușescu, se-nțelege... Dl. Ursu a răspuns candid că nu s-a autoales în această funcție, deci nu poate spune nimic!

Întrebările ziarului nostru au fost două. Prima se referea la un caz concret: organizarea ilegală a unei secții de votare în incinta școlii de subofițeri de poliție din Cîmpina, iar a doua la posibilitatea falsificării rezultatelor alegerilor prin calculatorul central. Răspunsurile s-au remarcat prin ambiguitate (în primul caz) și prin expeditivitate (în cel de-al doilea). Dar asupra acestor chestiuni vom avea, poate, motive să revenim.

ALEXANDRU GANEA

250 de familii de țărani avertizează

În urma tergiversării returnării pămînturilor pe care le-au stăpînit în zona de cîmpie, pămînturi primite la împroprietărirea din 1921, 250 de familii din Chiojdeanca — Prahova au avertizat prefectura că vor lua cu forța ceea ce le-a aparținut. Această ultimă soluție survine după epuizarea tuturor demersurilor posibile și imposibile la diverse etaje ale puterii. Un important intelectual al satului a trimis în numele consătenilor săi o scrisoare domnului Alexandru Bîrlădeanu însuși, dar acesta a răspuns că problema nu este de competența sa. Urmașii eroilor războiului de reîntregire au declarat, în consecință, că vor lupta din nou pentru pămînt și, la nevoie, vor muri pentru redobîndirea a ceea ce le aparține.

A.M. PRESS

SPORT • SPORT • SPORT • SPORT • SPORT

Primele zile la Albertville

Foarte probabil că și ultimul nor apărut la orizontul Jocurilor Olimpice de iarnă — zăpadă pe alocuri ploaie — ivit în preziua inaugurării va fi risipit și sub un cer senin, și la propriu și la figurat, ceremonia de deschidere va declanșa lupta pentru cele 38 de titluri puse în joc. Uvertura întrecerilor are însă loc a doua zi, duminică, 9 februarie.

Deși discuțiile sînt în toi și încă nu s-a stabilit — în momentul cînd scriem aceste rînduri — ce personalitate franceză va rosti — **„declar deschise Jocurile Olimpice"**, pînă la urmă el nu poate fi decît François Mitterrand, oricare ar fi dificultățile politice prin care trece.

După festivitatea ce se anunță strălucitoare (inițiații din anturajul realizatorilor spectacolului, îl califică drept „ceva ce nu s-a mai văzut") și va dura aproape trei ore, toată lumea își va recupera forțe pentru asaltul de a doua zi. Începutul îl va face regina probelor schiului alpin, coborîrea, ce o vor efectua bărbații. Favoriții sînt greu de pronosticat. **Accola, Furuseth,** și ultimul apărut, **Heinzer,** sînt cei mai vizați, dar mai există și alții care abia așteaptă să irupă. Debutează și turneul de hochei în care cîștigătoarea se va recruta din același cuartet: CSI, Canada, Suedia și Cehoslovacia, deși ultima pare în sensibil regres. Surprizele nu sînt deloc excluse dacă ne ghidăm numai după incredibila înfrîngere cu 3—0 administrată CSI-ului de Elveția. Prima săptămînă plină a Olimpiadei va fi prefațată de coborîrea pentru combinata alpină, urmată în ziua următoare de slalomul din cadrul aceleiași întreceri. Tot bărbații sînt cei ce deschid balul alb, cu figurile de prim plan: **Accola** liderul Cupei Mondiale (se știe că ea este tot un fel de combinată dar mai largă), **Tomba, Girardelli.** Sîntem datori să ne repetăm cu avertismentul că oricare din primii 20-25 schiori din fruntea scării valorice — și nu numai ei — poate răsări în postura marelui victorios. Istoria Olimpiadelor este plină de astfel de apariții surprinzătoare, uneori doar meteorice, datorită condițiilor specifice de concurs, emulației și ambiției pe de o parte, stresului și tensiunii de cealaltă parte. Va începe și patinajul viteză cu proba feminină de sprint 500 m. **Bonie Blair** își anunță din nou pretențiile — și patinajul artistic cu proba de perechi. Locul unei lupte strînse între dublurile CSI, german și chiar american. Vor urma două zile în care paralel cu meciurile de hochei, interesul va fi polarizat de combinata alpină a femeilor, cu coborîrea și slalomul ei, fiecare în cîte o zi. Aici, pentru podium, candidatele sînt mai numeroase, fiind vorba de două curse care se completează dar se și compensează una pe alta. **Vremi Schneide, Petra Kronberger, Ulriche Mayer, Carole Merle** și, mai nou, afirmatele **Deborah Compagnoni** și **Chantal Bournisee** sînt greu de despărțit și promit un spectacol pasionant. Într-un număr viitor ne vom ocupa de o altă tranșă de 5—6 zile de întreceri.

IOAN FRINCU

Bref

● Ieri, vineri 7 februarie, la orele 16, Federația Română de tenis a ținut o conferință de presă, determinată de dezastruosul eșec de la Nairobi în fața Keniei. Vom reveni cu amănunte.

● Turneul de tenis de la Tokio, dotat cu premii în valoare de 350.000 dolari, a revenit Gabrielei Sabbatini care a învins-o în finală pe Martina Navratilova, oprind-o pe aceasta în încercarea de a depăși în continuare recordul de turnee cîștigate.

● Silvio Berlusconi, marele magnat al fotbalului italian, patronul lui A.C. Milan, este principalul candidat la achiziționarea postului de televiziune francez „Antenne 5", aflat în stare de lichidare, falimentul său vădindu-se inevitabil.

● Lotul de înot al României pentru J.O. de la Barcelona își intensifică pregătirile în vederea participării la primele concursuri de verificare pe plan internațional, ce vor avea loc în lunile martie și aprilie.

● Beatrice Coadă principala noastră speranță în materie, la J.O., va devansa acest program fiindcă a primit o invitație la „Cupa Mondială" din partea F.I.N.A. (Federația Internațională de Natație). Ea ar urma să participe la nu mai puțin de 5 probe: 100, 200, 400 m. mixt și 400 și 800 m. liber, între 28 februarie — 1 martie.

● La 9 februarie este programat în localitatea Orlando din Florida, meciul de baschet al super-vedetelor Ligii profesioniste americane „ALL STAR GAMES". Interesul este enorm. Se apreciază că va fi urmărit la T.V. de un număr de cel puțin trei ori mai mare de spectatori, decît primele întreceri ale J.O., din aceeași zi.

● Selecționata de fotbal a României a susținut ieri la Patras în Grecia primul meci al turneului său în această țară. A întrecut formația din prima divizie **Panahaiki** cu 1—0, gol marcat de Kadar în minutul 44.

(I.F.)

DIRECTOR
ILIE PĂUNESCU

Redactor șef: PETRE STOICA

Redactor șef adjunct: MARIANA SIPOȘ

Editorialist: BARBU CIOCULESCU

REDACȚIA: Ștefan Caliga, Iulian Comănescu, Augustus Costache, Romulus Cristea, Antoaneta Dobotariu, Ioan Frincu, Alexandru Ganea, Cezar Iulian Ion, Adrian Pătrușcă, Roland Cătălin Pena. **Fotoreporter:** Petre Gheorghe. **Secretari de redacție:** Marin Ivan, Cornelia Sindie.

Cititorii din străinătate se pot abona prin „ROMPRESFILATELIA" — Sectorul export-import presă PO Box 12 201, telex 10376 presfir București, Calea Griviței nr. 64—66

MANUSCRISELE NEPUBLICATE NU SE ÎNAPOIAZĂ

Tiparul: Imprimeria CORESI, București