Redacţia şi administraţia : Calea Victoriei nr. 133, et. 2
Telefon : 50.41.25
Fax : 50.64.44
Difuzare
Telefon : 15.03.39
70179 Bucureşti
Cont de virament :
45.10.50/1106
Banca Comercială Română S.M.B.

Dreptatea

ORGAN AL PARTIDULUI NAŢIONAL ŢĂRĂNESC CREŞTIN DEMOCRAT

ANUL XXIV
(Seria a IV-a nr. 621)
MARŢI
23 iunie 1992
4 pagini — 10 lei

Cursul sinuos al evenimentelor

Bernhelm pe Fondul Monetar, ale cărui cerituri par a depăşi resursele Rezervei statului. Elţin şi-a reţinut baza suportului de celălalt tărâm al Atlanticului unde, de această dată, o interferenţă deplină v-a realizat, cu prognosticate efecte de lungă durată pentru ţările din lume, în general, pentru întreaga noastră, noosferă, planetă. Aşa cum s-a remarcat. De tot timpul deputaţii liberalul rus, separatiştii transanterei şi-au menţinut tonul, deputaţii rusofoni din stânga apei s-au întors la bancile lor în Camera, s-au partaţi discuţii şi s-au votat legi, de natură să fie satisfăcătoare — ce excepţia depăşită de statul suveran de care aparţin.

Ca prin minune, în acest fericit răstimp, fortele celei de a XIV-a armate ruse au început a-şi mai pierde prin coloanei blindatele şi artileria, ca pe coarele de semănite, în brazdele de noapte în care s-au spărtinut trăgătorii separaţiştilor sau răriţi semnificativ. Era necesar ca impetuoşii cazaci să nu se prea facă remarcaţi într-un răstimp care, oricum, au putea fi prea lung. Cu atît mai mult cu cît un statut special se crease, tocmai de către Federaţia Rusă, acestor vestigii istorice în somă, momente ambulante şi colorate personaje de carnaval, la orice paradă care se respectă — pe fondul renaşterii furtunoase a naţionalismului rus de la ambele extreme.

Ce se va întîmpla după revenirea acasă a preşedintelui Elţin rămînea să vedem, dar cu seamă că rezultatele acestei, dacă dezarmează [illegible], în sfîrşit, fosta U.R.S.S., au adăuge însă primul [illegible] cassă. Iar proximitatea alegerilor prezidenţiale din S.U.A. strînge aferiţii de ţare pe unchiului Sam — de fiul lui prezident, scenam şi reţinut. Dacă, discolo de Nistru, [illegible] va reîncepe cu întregul său cortegiu de calamităţi, aşteptăm o-ore să se mire...

BARBU CIOCULESCU

(Continuare în pag. a 4-a)

ALEGEREA MEMBRILOR CURŢII SUPREME DE JUSTIŢIE E CONTESTATĂ OFICIAL

Un grup de peste 70 de deputaţi şi senatori, aparţinînd Partidului Naţional Ţărănesc Creştin Democrat şi altor formaţiuni politice, au sesizat Curtea Constituţională că alegerea majoritară a Curţii Supreme de Justiţie de săptămîna trecută a fost ilegală.

Membrii Curţii Supreme de Justiţie au fost desemnaţi prin vot majoritar, ceea ce înseamnă că doar de majoritatea parlamentarilor prezenţi şi nu de majoritatea absolută a membrilor parlamentului, aşa cum cere art. 144 din Constituţie.

Curtea Constituţională are, printre altele, menirea de a se pronunţa asupra constituţionalităţii unei legi sau măsuri, la sesizarea a peste 50 de deputaţi sau 25 de senatori.

Judecarea sesizării celor peste 70 de parlamentari va fi prima mare încercare a acestei instanţe şi, în caz de rezolvare, va duce la anularea votului camerelor reunite, care a făcut din Curtea Supremă de Justiţie un for al nomenklaturii.

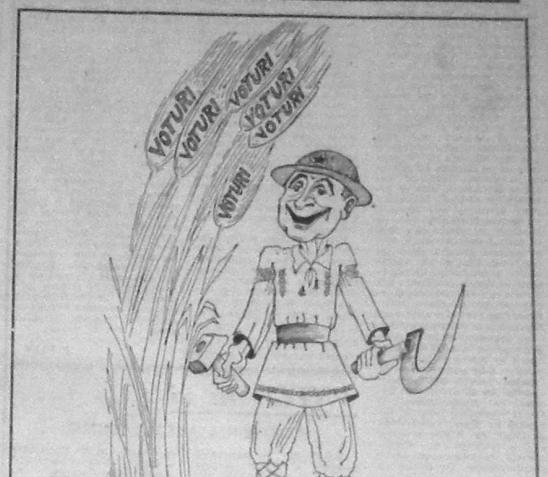

DUPĂ VIZITA LA RIO, O VIZITĂ DE LUCRU

DL. CORNELIU COPOSU ÎŞI EXPUNE CREZUL POLITIC (III)

Continuăm să publicăm dialogul, transmis de B.B.C. la 26 iunie a.c., între dl. Corneliu Coposu şi ascultătorii postului de radio.

MODERATOR : Aş vrea să dau legătura dlui Constantin Paraschiv de la Braşov...

C.P. : Aminarea exasperant de lungă a desemnării candidatului Convenţiei Democratice pentru alegerile prezidenţiale are cumva o explicaţie în tactica electorală sau evidenţiază discuţiile necesităţii tensă în sînul Convenţiei?

C.C. : În sînul Convenţiei nu există nici o dispersiune de această temă. Dvs. vorbiţi de o aminare. Dar nu este aceeaşi, noi nu am discutat în problema, aşteptînd să avem o lege electorală definitivă.

C.P. : De ce e nevoie de o lege pentru a desemna un candidat? Se ştie ce va face candidatul desacre există o constituţie deja.

C.C. : Este nevoie neapărat ca partea în ce măsură candidatul Convenţiei se va putea încadra în [illegible] restrictive ale acestei legi. Se ştiţi că ultimele [illegible] nu conţin decît [illegible] pentru Convenţiei şi în general electoratului român. Acesta e motivul pentru care [illegible] am început [illegible] a desemnare a candidatului. Deci nu e vorba de aminare.

C.P. : În această situaţie s-ar reduce simţitor şansele de a avea un preşedinte al Convenţiei Democratice.

C.C. : [illegible] ştii dezbate. Desigur, în condiţiile normale, noi ar [illegible]

(Continuare în pag. a 3-a)

JOI : DESEMNAREA CANDIDATULUI PNTCD

Biroul de conducere şi coordonare al PNTCD a convocat, pentru joi, 25 iunie a.c., la sediul central din Bucureşti, Comitetul de conducere al partidului, precum şi pe toţi preşedinţii organizaţiilor judeţene şi din sectoarele Capitalei.

Ordinea de zi include desemnarea candidatului partidului nostru, în vederea alegerii, la 27 iunie a.c., a preşedintelui unei din partea Convenţiei Democratice.

O delegaţie a PNŢCD, invitată la Kiev

Partidul Creştin-Democrat din Ucraina a invitat o delegaţie a Partidului Naţional Ţărănesc Creştin Democrat, pentru o întîlnire de trei zile, în a doua decadă a lunii iulie, la Kiev. Delegaţia PNŢCD va fi condusă de dl. Ioan Lup.

Participare a PNŢCD la un simpozion internaţional

Institutul pentru relaţii externe al Fundaţiei Hanns-Seidel de la München organizează, la Budapesta, în zilele de 27 şi 28 iulie, un simpozion internaţional pe tema „Mass-media", cu referiri speciale la politica informaţională în ţările din Europa răsăriteană şi centrală.

Parlamentele Senatului parlamentului şi va [illegible] pe lîngă membri din ţară, din partea al Frontului Democrat Creştin-Democrat din Basarabia. Este primul contact al opoziţiei din România cu un partid politic din URSS.

Duplex Rio-Cotroceni

DE LA CORESPONDENTUL DIPLOMATIC LA RIO AL ROMPRES :

Luni seara, la Consulatul român din Rio de Janeiro a fost sărbătoare. Sălile cochetului edificiu, unde s-a aflat o vreme sediul misiunii noastre diplomatice din Brazilia, au devenit pentru cîteva ceasuri, loc de întîlnire a românilor care trăiesc în această ţară cu preşedintele ţării din care au plecat.

DE LA CORESPONDENTUL NEDIPLOMATIC LA COTROCENI AL „DREPTĂŢII":

Vineri dimineaţa, la Palatul Cotroceni din Bucureşti a fost conferinţă de presă. Sala de conferinţe a cochetului edificiu, a devenit pentru cîteva ceasuri loc de întîlnire a ziariştilor care trăiesc în această ţară cu preşedintele ţării care s-a întors de unde a plecat.

O sărbătoare, o frumoasă sărbătoare, care a topit — fie şi pentru moment — mile de kilometri ce despart pe hartă casa de azi a acestor oameni, fixată pe pămînt sud-american şi casa în care au văzut lumina zilei.

„Dacă ar fi să mă iau după toţi cei care spun că-mi fac campanie electorală, ar trebui să nu mai ies din casă (...) Eu nu am cunoştinţă că era întîmplat ceva la Zaliu. De fapt, sînt nişte grupuri de oameni care mă însoţesc peste tot" (Ion Iliescu). „Au fost şi la Rio, domnule preşedinte ?" (ziarist).

S-a vorbit româneşte, s-au depănat amintiri, s-au făcut cunoştinţe noi, au fost exprimate gînduri de revedere.

„Cu La Peng ne cunoaştem din tinereţe. Avem aceeaşi profesiune" (Ion Iliescu).

Nu s-au auzit sub ferestrele la care era prins tricolorul nici „jos", nici alte asemenea refrene migrate în aliteea rîndurî de pe străzile Bucureştiului pentru a fi strigate în piete publice străine şi în pragul ambasadelor româneşti.

„Vă place să fiţi preşedinte ?" (ziarist). „Nu numai că

ADRIAN PĂTRUŞCĂ

(Continuare în pag. a 2-a)

O restituire pentru istoria adevărată

Generalul VASILE MILEA a fost membru PNŢ

Recent, am intrat în posesia unui document ce pune în lumină un aspect necunoscut din tinereţea generalului Vasile Milea, ministru al apărării naţionale, mort în împrejurări încă neelucidate în dimineaţa zilei de 22 decembrie 1989, în plină Revoluţie.

Părerile rămîn contradictorii asupra rolului generalului în Revoluţie, pînă la efectuarea unor cercetări care să elucideze cauzele decesului. Astfel, o serie de martori au declarat că generalul a refuzat să execute ordinele date de Ceauşescu, ulterior sinuciderii (sau fiind ajutat să se sinucidă) ca urmare a acestui gest. Să ne aducem aminte că perechea prezidenţială l-a numit pe V. Milea „trădător" în urma refuzului subordonării şi complicităţii la crimă.

Reţinînd în continuare conţinutul documentului, a cărui autenticitate nu poate fi pusă la îndoială. Importanţa actului nu este numai de natură istorică. Interesează întreaga societate românească, prin firele nevăzute ce îl leagă de faptele întîmplate 43 de ani mai tîrziu.

PROCES-VERBAL

Făcut astăzi 22 aprilie 1946, la sediul P.N.Ţ. Lereşti.

Noi, tinerii originari din comuna Lereşti, jud. Muscel, adunaţi în primă şedinţă, avînd pe ordinea de zi constituirea organizaţiei tineretului P.N.Ţ. din această comună, după ce Domnul student Ulela M. Moise, delegat al Centrului P.N.Ţ. Muscel ca organizarea tinerilor, a expus principiul programul partidului, hotărîm următoarele:

1. Formarea comitetului de iniţiativă, ce va fi şi comitet de conducere provizoriu din domnii :

a. Preşedinţie de onoare : Ulela Moise

b. Preşedinte activ : Popa D-tru şi Firică Gheorghe

c. Vice-preşedinte : MILEA VASILE, Sîrbu Ion

d. Secretar general : Ungureanu Petre

e. Casier : Scheancu Pavel

f. Membri (6) : Gh. I. Pahonţa, Şt. Buzatu, Nic. Pană, (illizibil), D-ra M. Pabonţa, Nic. N. Ştefănescu

Drept care am încheiat prezentul proces-verbal în dublu exemplar.

(Urmează semnăturile.)

Reamintim că locul de bastină al generalului Milea era comuna Lereşti, unde a şi fost înmormîntat.

AUGUSTUS COSTACHE

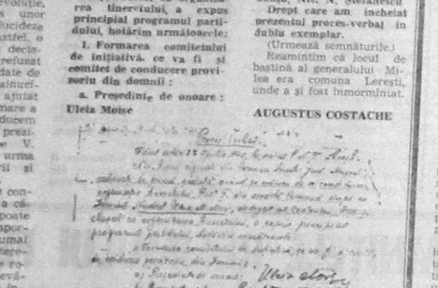

La Registrul Comerţului — diviziunea cozii

Calea Victoriei 133—135, etajul al V-lea. În imobilul care stă să se dărîme al fostului Minister al Industriei Construcţiilor de Maşini, se află Registrul Comerţului, unde firmele sînt înmatriculate, radiate sau „suferă" alte operaţiuni. Hîrtogăraia este absolut necesară, pentru ca societatea comercială să fie în regulă.

Cine aruncă o privire la înghesuiala din holul Registrului îşi dă seama că nu-i a bună, tabloul este foarte asemănător cu cel de la tribunal, notariat sau cîrcu financiară. Ieşiri unde mai tot omul şi-a tocit un rînd de pingele. Îmbulzeala aparentă este însă numai vîrful de la etajul al V-lea al aisbergului.

Se acceptă numai 70 de bonuri, care corespund la 70 de cîrcu (cerere), într-o zi. Bonurile se ridică la ora 7,30 de la poartă (la parter). Problema este numai că sînt mult mai multi decît 70 de solicitanţi. Aşa că, pentru a-ţi lua bonul, trebuie să vii decuseară, ca să fii sigur de [illegible]. Trepţi de clădirii se umplu de doritori. Îţi petreci noaptea sub privirile vigilente ale paznicului, [illegible] sticlă de bere, o lungă relatare despre uncinii de la Roşiori care şi-a deschis şi el boutique, un

MIHAI PETICA

(Continuare în pag. a 3-a)

Discuţia dintre d-nii Corneliu Coposu şi Theodor Stolojan

Sîrea că dl. Corneliu Coposu a fost invitat, în cursul săptămînii trecute, de dl. prim ministru Theodor Stolojan pentru o consultare de natură politică, a dat naştere în presă la speculaţii neîntemeiate.

Este inexactă în special o ştire a agenţiei A.M. PRESS, conform căreia preşedinţele PNŢCD i-ar fi propus — măcar pe jumătate — d-lui Stolojan sprijinul Convenţiei Democratice, pentru ipoteza că premierul ar candida ca independent la alegerile prezidenţiale de anul acesta.

Convenţia Democratică va prezenta în aceste alegeri propriul ei candidat. Preşedintele Convenţiei Democratice, dl. Corneliu Coposu, nu şi-a luat angajamentul de a-l susţine pe dl. Stolojan, pentru două motive evidente.

În primul rînd, dl. Coposu au face parte din categoria politicienilor care obişnuiesc să ia singuri, fără consultările obligatorii în formaţiunile democratice, deciziile de asemenea importanţă. În al doilea rînd, contrar celor afirmate, dl. Theodor Stolojan nu i-a comunicat d-lui Corneliu Coposu că ar fi luat hotărîrea de a candida pentru demnitatea de preşedinte al ţării, ci a înfăţişat doar situaţia dificilă în care s-ar găsi dacă ar face pasul acesta.

A.M. PRESS îşi încheie ştirea despre convorbirea dintre cei doi oameni politici cu fraza următoare : „Deocamdată nu s-a ajuns la nici un rezultat, dar pînă sîmbătă mai este vreme."

Sîntem în măsură să dăm ca certă precizarea că — aşa cum spuneam mai sus — sîmbătă, 27 iunie, Convenţia Democratică îşi va alege propriul ei candidat. Nu se va produce nici o surpriză de tabăra alegerii d-lui Theodor Stolojan sau a altei persoane din tabăra guvernamentală.

DREPTATEA şi-a ţinut la curent cititorii, pînă acum, cu evoluţia evenimentelor în acest domeniu atît de sensibil şi are intenţia să informeze corect — şi de aici înainte — atît în privinţa aceasta, cît şi în alte privinţe la fel de importante.

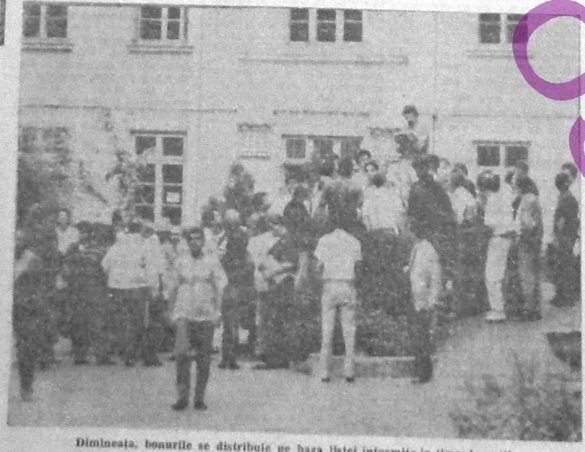

Dimineaţa, bonurile se distribuie pe baza listei întocmite în timpul nopţii
FOTO : BOGDAN CRISTEL

După canonizare

Vorbind la sfîrşitul slujbei religioase oficiate duminică la biserica Sf. Spiridon, cu prilejul canonizării unor sfinţi români, I.P.S.S. Patriarhul Teoctist a făcut elogiul aspiraţiei spre îndumnezeire. În limbajul laic al sfîrşitului acesta de secol, cuvintele se traduc probabil cel mai bine prin trăirea, în deplină dăruire, a unor valori ca adevărul, justiţia libertatea, toleranţa, respectul demnităţii şi drepturilor omului. De practicarea acestor valori nu pot fi despărţiţi, dacă au trăit în vremurile noastre, numeroşii sfinţi necunoscuţi, pe care îi evoca I.P.S.S. Patriarhul, adăugîndu-i celor puţini, sluţi de Biserică şi canonizaţi.

Cel mai înalt prelat a explicat eliberarea noastră de comunism prin intervenţia Providenţei cereşti. Termenii folosiţi îăsau însă impresia că vorbitorul consideră România condusă de domnul Ion Iliescu drept o ţară definitiv scăpată de totalitarism, nu ca una ameninţată de reinvierea, sub forme noi sau numai aparent noi, a dictaturii comuniste.

Este de neconceput ipoteza că I.P.S.S. Patriarhului îi rămîn necunoscute legile şi instituţiile create de actualul regim şi ţinute deocamdată în rezervă, în expectativă, pentru a fi folosite cu maximum de rigoare atunci cînd reinstaurarea totalitarismului ar deveni sau ar părea că devine posibilă. Este de asemenea de neceraut că în conducerea Bisericii se accepţă posibilitatea ca democraţia să fie realizată la noi de aparatul partidului comunist şi al securităţii, reasamblat treptat, metodic, într-un scop străvechiu, de domnul Ion Iliescu.

Nu poate fi acceptată ideea că Patriarhia ar da gînd său, fie chiar şi într-o scurtă formulare, unei guvernări pregătite să reţină la situaţia în care valori ca adevărul, justiţia, libertatea, toleranţa ar fi din nou puse la stîlpul infamiei în numele luptei de clasă, ori — pur şi simplu — în numele interesului dictatorului.

În alte ţări din spatele cortinei de fier, clerul a avut o contribuţie însemnată la trezirea conştiinţelor şi întreţinerea aspiraţiei spre libertate, în timpul războiului rece. În Polonia, lupta Bisericii împotrivă comunismului a fost permanentă. În Ungaria, a contribuit la izbucnirea răscoalei din 1956. În Germania de Răsărit a făcut efectul în ultimii ani ai domniei lui Honecker

Dacă la noi nu s-a întîmplat la fel înainte de sfîrşitul anului 1989, dacă nici în cei doi ani şi jumătate care au urmat, Patriarhia nu a luat atitudine împotriva neocomunismului, e timpul ca măcar acum, cînd o acţiune fermă în susţinerea democraţiei nu mai poate ameninţa fiinţa Bisericii, conducătorii ei să-şi asume responsabilităţile.

Luna aceasta, pînă la 27 septembrie, sînt decisive. Alegerile parlamentare şi prezidenţiale din 1992 vor hotărî viitorul României pentru mai mult de patru ani şi pe chestiuni mai însemnate decît parlamentul.

Poate părea deplasat, trivial chiar, să legăm canonizarea de duminica a sfinţilor români, de un termen electoral. Dar la 27 septembrie se va hotărî dacă ţara noastră va deveni una a valorilor care trăiesc în plan laic aspiraţia spre îndumnezeire. Bătălia electorală poate şi trebuie să fie decisă de optiunea credincioşilor pentru aceste valori, pentru superioritatea — în sens sacru — a sistemului de guvernare care face din supus un cetăţean.

A tinti spre acest ideal, a lupta pentru el, este mai mult decît o îndatorire — este un privilegiu — al Bisericii Ortodoxe române. Semnificaţia profundă a canonizării de duminică nu poate fi desprinsă de această atitudine, în acelaşi timp creştină şi cetăţenească.

ILIE PAUNESCU

www.bcu-iasi.ro

La Organizația Centrală Muncitorească

Societatea comunistă potrivnică nevoilor muncitorești

O nouă reunire [illegible] mă a avut loc joi la sediul Organizației Muncitorești Centrale a PNȚCD. Dl. Ion Lambru, președintele acestei organizații, l-a prezentat pe dl. prof. univ. VLAD ROȘCA ca timos să conferențieze. Subiectul : Societatea comunistă necorespunzătoare nevoilor muncitorești". Ca introducere, vorbitorul a-a referit la [illegible] și numeroasele [illegible] de regimuri comuniste [illegible] alte de des pentru îndoctrinarea claselor muncitoare. Auditoriul acestei [illegible] obligatorii se împărțea în două categorii : unii care nu auziseră și alții care auziseră, dar mustreau de dorința de a da un răspuns. Răspunsul ce se cuvenea lucrurilor de bătut la tribună, ceea ce [illegible] semna că aceștia înțelegeau exact despre ce este vorba și nu puteau fi păcăliți. Cei ce pendeau, nu puteau să o facă în folosul muncitorilor și nici al nimănui altuiva, decît al lor însăși. Căci ei nu reprezintă și nu pot[illegible] reprezinte — deși e proclamat sus și tare — nici măcar pe muncitorii, nici ale clasei muncitoare pe care o extindeau demagogic și propagandistic.

Un argument cît se poate de peremptoriu în acest sens este faptul că marea majoritate, a celor ce erau autoproclamați în fruntea acestui aștem. fallimentar, nu au avut nimic comun cu muncitorimea. O scurtă locuțiune istorică începînd cu Marx continuînd cu Lenin, cu Stalin, îi atîta altii a evidenția pe deplin această realitate ce ar părea surprinzătoare. Iar cei ce au avut, mai multe sau mai puține, puncte comune, s-au îndepărtat în goana de ele imediat cum au ajuns în poziții mai privilegiate pe scara puterii și partid sau în stat, ceea ce le multe cazuri se confundă. De aici și decurs și faptele istorice ce au existat și pe care le prezintă [illegible] Marx, Engels, Lenin, Stalin, Troțki, Bucharin, Zinoviev, determinați de [illegible] pentru unora, [illegible] și cazuri de [illegible] cunoștință și cu atît mai [illegible] și cu atît [illegible] de [illegible] și [illegible] Marx, [illegible] cu Indirjire deosebita [illegible] pentru adevărata [illegible] precum [illegible] și [illegible] și [illegible] și

Agricultura, agrarienii și vorbele goale

...mărind mai la fiecare ...a TVR. Vlăsia ...ul lui Ion Ilie ...a ...ș ...ș ...ș

PE GLOB — PANĂ la ORA 12 — ÎN ȚARĂ

PE NISTRU, ARMATA A 14-A ATACĂ

Situație alarmantă la Tighina și împrejurimi

[illegible] Adăului și [illegible] a fostul fost [illegible] Moldova, [illegible] Cioci. Cingă satul [illegible] Mărea 14 iunie) a-au [illegible] 30 de 14 iunie atunci [illegible] Forțele [illegible] — instituțiile [illegible] de la Tighina [illegible] 14-a a Rusiei — au [illegible] de [illegible] Pretie, de la [illegible] Sub pretextul declarațiilor [illegible] ale lui Mircea Snegur [illegible] a prezidențiale [illegible] Parlamentul [illegible] Televiziunii Ostankino, vicepreședintele Ruslan Aleksandr Rutkoi, a fost declarat un măcel [illegible] ucis, principala victimă [illegible] 300 de morți.

La ședința de sîmbătă a Guvernului Rusiei, a fost luată o hotărîre care dă împuterniciri forțelor armate aflate sub jurisdicția Rusiei să respingă prin forțe militoarele de care [illegible] Moldovei, privind soluționarea pașnică a conflictului, formațiuni militare moldovenești au atacat o [illegible] și satele de pe malul stîng, deschizînd focul cu toate tipurile de arme.

Declarațiile belicoase ale vicepreședintelui Rutkoi

Sîmbătă 20 iunie 1992. în [illegible] de la [illegible] Moldova a prezentat [illegible] informații televiziunii Ostankino, vicepreședintele Ruslan Aleksandr Rutkoi, a fost declarat un măcel [illegible] ucis, principala victimă [illegible] 300 de morți.

La ședința de sîmbătă a Guvernului Rusiei, a fost luată o hotărîre care dă împuterniciri forțelor armate aflate sub jurisdicția Rusiei să respingă prin forțe militoarele de care [illegible] Moldovei, privind soluționarea pașnică a conflictului, formațiuni militare moldovenești au atacat o [illegible] și satele de pe malul stîng, deschizînd focul cu toate tipurile de arme.

Snegur: „Să inceteze ingerințele Armatei a 14-a"

Dumitru Snegur informează Interfax-TASS, scrie Mircea Snegur a adresat, în numărul de sîmbătă, spre domnul [illegible] secretarului de stat [illegible] Bucureștiului, în care îl [illegible] de a lua măsurile necesare [illegible] ca [illegible] ingerințe [illegible] Armatei a 14-a [illegible] în Transnistria, a amenințat sîmbătă cu o stoma pruncă [illegible] de la Tighina [illegible] drept al Naș[illegible] [illegible] conform separatiștilor rusofoni, 300 de persoane au fost ucise sau rănite.

„După ultimatumul Armatei a 14-a trupele amenințătoare [illegible] în acțiune, ceea ce semnifică războiul împotriva Moldovei", a apreciat președintele Snegur în telegrama sa. El a cerut conducerii Rusiei „să adopte măsurile indispensabile pentru a face să înceteze această nebunie" — transmite agenția France Presse recepționată de Rompres.

Moșanu: „Nu vrem să fim sclavii unui imperiu"

Alexandru Moșanu, președintele parlamentului Republicii Moldova, a declarat — în cadrul unei ample intervenții transmise de postul de radio din Chișinău — că situația din Tighina este extrem de complicată, în joc aflîndu-se viitorul țării — informează Moldova Pres.

„Forțele reacționare din Moldova, susținute de forțele reacționare din afară, pun la încercare independența și libertatea noastră, mai ales că la acțiunile militare s-a implicat și Armata a 14-a. De mult timp am fost ținta unor provocări cu scopul de a fi atrași în confruntări militare, [illegible] pe care am reușit să le evit[illegible] tire, dar pînă la urmă forțele ostile au reușit să ne impună această cale singeroasă" — a declarat Alexandru Moșanu.

În continuare, președintele Parlamentului Moldovei a precizat că, întrucît postul de politie din Tighina — organ de drept al republicii avînd statut constitutional — a fost atacat, era necesară apărarea acestuia. „Noi sîntem în stare să ne apărăm republica, ori cedăm în fața forțelor separatiste și imperiale, și atunci vom fi din nou transformați în sclavii unui imperiu care se vrea refăcut".

Reluarea sesiunii parlamentare la Chișinău

Intervenția Armatei a 14-a în conflictul din raioanele estice ale Republicii Moldova, în special în evenimentele din ultimele zile de la Tighina, soldate cu morți și răniți, susținînd de declarațiile făcute de președintele Eltîn și vicepreședintele Rutkoi, în care au lăsat să se înțeleagă că Rusia nu va putea rămîne indiferentă atîta vreme cît mor zeci și zeci de oameni, au dus la devansarea cu o zi — luni, 22 iunie, în loc de marți, 23, cum se anunțase inițial — a refuzării lucrărilor sesiunii a a-a Parlamentului Republicii Moldova.

Declarație a guvernului Ucrainei

„Guvernul Ucrainei este profund îngrijorat de evoluția tragică a evenimentelor din orașul Bender și vrea ferm încetarea de urgență a luptei — se arată intr-o declarație dată publicității de agenția ucraineană de presă Ukrinform.

Guvernul Ucrainei subliniază încă o dată că numai prin metode pașnice poate fi soluționat conflictul din Republica Moldova. În cadrul acestei [illegible] se [illegible] ale [illegible] și [illegible] ale [illegible] și [illegible] ale [illegible] și